

2024학년도
수시 모집요강



D A E G U



대구대학교
DAEGU UNIVERSITY

함께, 꿈을 이루기 위한

기분 좋은 시작이다

대구대학교에서 경험하는 많은 일들은
새로운 꿈이 탄생하고 삶의 빛나는 순간이 됩니다.
더 멋진 미래를 위한
더 큰 감동을 만드는 대구대학교,
꿈을 꾸고 이루는 수많은 순간을 함께합니다.



*본 이미지는 대구대학교 정문 전경입니다.

PART.1

‘함께’의 가치가 스며들다

- 04 신규학과 소개
- 06 차별화된 경쟁력
- 08 빛나는 주요성과
- 09 다양한 장학혜택
- 10 학사제도
- 11 사범대학 최상위 경쟁력
- 12 다양한 취업지원
- 13 캠퍼스 속 편의 시설

PART.2

수시 입학전형 안내

- 16 전형요약 및 주요사항
- 18 전형별 모집단위 및 모집인원
- 21 전형일정 및 원서접수
- 23 세부 전형별 안내
- 55 학교생활기록부 반영방법
- 60 지원자 유의사항
- 61 등록/등록 포기/환불 안내
- 62 전형료

PART.3

더 큰 성장의 구심점이 되다

- 64 장학금 안내
- 66 기숙사 안내
- 67 인재양성원 안내
- 68 장애학생 지원안내
- 69 ROTC안내
- 70 통학버스 이용안내
- 71 캠퍼스 맵



2024학년도 신규학과 살펴보기



유망 인기학과 신설

창작 특성화 학과	보건·안전 특성화 학과
 미디어커뮤니케이션학부 광고PR전공	 보건의료정보학과
 웹툰영상애니메이션학부 웹툰전공	 소방안전방재학과
 게임학과	 응급구조학과

수요자 중심 학과 개편

경영대학	경제금융학부 경제통상전공
사회과학대학	미디어커뮤니케이션학부 영상콘텐츠전공
공과대학	기계자동차공학부 미래자동차공학전공
	조경·정원디자인학과
정보통신대학	AI학과
조형예술대학	주얼리디자인학과
	웹툰영상애니메이션학부 영상애니메이션전공
	패션디자인학과
	뷰티스타일학과
재활과학대학	재활상담학과
	의료재활학과

신설학과 소개

미디어커뮤니케이션학부 광고PR전공

취업생 90% 이상 전공분야 진출,
대구경북지역 크리에이터 인재
양성소!



- 우수한 영상 분야 인재 양성을 위한 실습중심 교육
- 지원율, 취업률, 학생만족도 대구대학교 최상위권
- 광고회사, 마케팅, PR 컨설팅, 기획 홍보 회사 입사를 위한 특성화 과정

보건의료정보학과

4차 산업혁명에 발맞춘
의료와 데이터가 융합된 첨단
보건의료정보 전문가 양성



- 지역 및 세계화에 적합한 글로벌(Global) 보건의료정보 전문가 양성
- 보건의료데이터분석 특성화 학과 : Malaria Dream challenge world championship 수상
- 보건의료데이터를 활용한 질병 예방 및 치료법을 위한 실무 프로젝트 수행
- 생명 및 보건의료 기반, 정보 및 데이터 분석 활용 교육을 통한 미래형 융복합 인재 양성

웹툰영상애니메이션학부 웹툰전공

영상애니메이션디자인학전공이
웹툰영상애니메이션학부로 새롭게
도약합니다!



- 2001년 3월 대구경북 4년제 대학 최초의 영상애니메이션 전공 특성화 학과로 출발
- 전국 콘텐츠 산업현장을 무대로 3D컴퓨터그래픽, 애니메이션, 영상특수효과, 영상디자인, 일러스트레이션, 웹툰 등의 분야에서 우수 핵심인재 배출
- 2024년 웹툰영상애니메이션학부(웹툰전공, 영상 애니메이션전공) 신설로 전공별 심화 교육과정 제공

소방안전방재학과

사회시스템 안전구축을 위한 소방,
안전, 방재분야의 포괄적이고 차별적
교육을 통한 취업기회의 극대화



- 안전사회 중요성과 인력수요 증가에 따른 소방, 안전, 방재 각 분야 포괄적 및 차별적 교육 실시
- 화재를 포함한 각종 재난 및 안전사고 관련 예방, 대비, 대응 및 복구 통합전문가 양성
- 포괄적 교육과정 및 전공관련 자격증 취득을 통한 공무원 및 다양한 산업계로의 취업기회 확대

게임학과

게임 프로그래밍, 게임 인공지능, 게임
기획, 게임 디자인 프로젝트 기반 실무
역량을 갖춘 게임 인재 양성



- 게임 산업수요 증가로 게임 개발자 일자리 채용이 늘어나 게임으로 덕업 일치
- 언택트 시대, 떠오르는 성장 동력으로 AI, 메타버스, 스토리 등이 결합한 융합 콘텐츠로 각광
- 우수한 게임 인재 양성을 위한 프로젝트 중심 교육

응급구조학과

응급처치에 관한 과학적 의료 지식과
실무 중심의 기술로 응급환자의
생명을 지켜주는 인재 양성



- 융복합 교육과정을 통한 응급환자 및 재난관리 처리 능력 중점교육
- 문제해결 중심의 응급환자 대응 능력 중점 교육
- 의료기관, 공공기관, 산업체, 학과 간 취업 정보 교류 체계 구축 예정
- 최고의 실무 경력 소유의 교수진 확보 예정
- 가상 시나리오에 기초한 최신형 실습실 구축 예정

자랑스러운 DU, 명예로운 DU가 되다

2021
세계명문대학



대구·경북 사립대학 순위

2위



국내 대학 순위

33위

대구대학교가
진정성에서 이룬 수많은 긍정의 결과는
함께할 때 더 큰 의미가 됩니다.
우리의 자랑스러운 도전의 결과가 각 분야에서
다양한 지표로 증명되고 있습니다.



2023.4월말 기준
**국고지원
총액**

1,211 억

창업중심대학

국고지원액

375 억

2022~2026(5년간)

대학혁신지원사업

국고지원액

358 억

2019~2024(5년간)

LINC 3.0 사업 선정

국고지원액

240 억

2022~2027(6년간)

디지털 신기술 인재양성 혁신공유대학 ‘차세대 반도체’ 컨소시엄

국고지원액

66 억

2021~2026(6년간)

DIU

IPP형 일학습병행제사업 (첨단산업아카데미사업 포함)

국고지원액

83 억

2015~2027(13년간)

창의융합형공학인재양성지원사업
벤처스타트업아카데미사업
메이커스페이스구축 운영사업
사회적기업가육성사업
대구특구이노폴리스캠퍼스사업 선정
실험실특화형창업선도대학사업

국고지원액

30 억

대학일자리플러스센터 거점형 운영대학

국고지원액

38 억

2022~2026(5년간)

한국형 온라인 공개강좌 (K-MOOC) 사업

국고지원액

21 억

2016~2025(10년간)

눈에 뜨는 대외성과 인재의 성장 발판이 되다

대구대학교가 완성하고 내뿜는 빛의 향기가
세상 곳곳에 퍼지며 이롭게 합니다.
우리의 노력은 인재가 성장할 수 있는 발판이 됩니다.



사회공헌 분야

독립운동가가 설립한 민족대학 (1956)	국내 최초 특수교육과 신설(1961)	국내 최초 재활상담학과 (직업재활학과), 언어 치료학과 개설(1988)	장애대학생 원격수업 수강지원사업 거점대학 선정(2021~)	장애대학생 교육복지지원 평가 7회(전회) 연속 최우수 대학 선정(2003~2023)
장애대학생 교육활동 지원사업 (2005~)	전국 대학 최초 캠퍼스 내 '평화의 소녀상' 건립 (2017)	2018 한국대학신문 대학 대상'인성교육 우수대학 선정	전국 4년제 대학 최초 '교육 기부 명예의 전당' 헌액(교육부) (2019)	

교육역량 분야

고교교육 기여대학 지원사업 8년 연속 선정 (2016~)	농업계학교 교육지원 사업 선정 (2022)	K-MOOC 선도대학(3단계) 사업 선정 (2023~2025)
대학 자율역량 강화 지원사업 (ACE+)선정 (2017~2020)	K-MOOC 사업 선정, 개발 및 운영 (2016~2022)	교양교육 우수대학 선정 (2016)

취/창업 분야

창업중심대학 선정 (2022~2026)	대학일자리플러스센터 거점형 운영대학 선정 (2022~2027)	대학일자리센터사업 2년연속 우수대학 선정 (2017~2018)
IPP형 일학습병행제사업 3년연속 우수대학 선정 (2017~2019)	진로취업지원 선도대학 선정 (2017)	스포츠산업일자리지원사업 3년 연속 선정 (2019)

국제화 분야

교육국제화역량 인증 우수대학 선정 (2016~2022)	정부초청 외국인 장학생(학부, 대학원) 한국어연수기관 선정 (2016~2023)	저소득층 대학생 해외연수 지원 '파란사다리'사업 선정 (2018~2023)
글로벌 브릿지 사업 연속 선정 (2012~)	한일 공동 고등교육 유학생 교류사업(석·박사 학위과정, 학부 단기 과정) 전 부문 선정(전국 유일) (2020~2023)	

산학협력 분야

LINC3.0 사업 선정 (2022~2027)	사회맞춤형 산학협력 선도대학 (LINC+) 육성사업 선정 (2017~2021)	사회적기업가 육성사업 8년 연속 선정 (2020)
메이커 스페이스 구축·운영 사업 선정 (2019)	지능형 홀케어산업 전문인력 양성사업 선정 (2020)	창업중심대학 선정 (2022~2026)

신산업 분야

시학부 신설(2022) 에너지시스템공학과 신설(2021) 시센터 개소(2019)	디지털 신기술 인재양성 혁신공유 대학 사업선정(차세대반도체 컨소 시엄)(2021~2026 816억원)	대구·경북혁신대학 (DGM) 친환경배터리 소재 트랙주관대학	지역산업 연계형 대학 특성화 학과 혁신지원사업선정, 2024년까지 23억원 지원
--	--	--	--

책임감의 실천, 마음껏 배우고 꿈꿀 수 있는 기회다

대구대학교는 다양하고 혜택 범위가 넓은 장학제도를 통해 많은 학생이 더 높은 꿈을 향해 도전할 수 있도록 지원하고 있습니다. 우리는 세상을 더욱 빛나게 할 인재를 키웁니다.

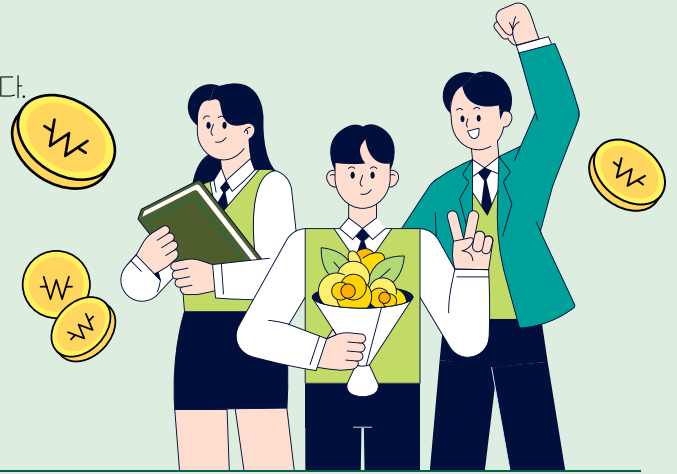

신입생 전원 장학금지급

숫자로 살펴보는 장학제도



장학금
수혜율

99%

100명중 99명은 장학금 혜택



장학1인당
평균

442만원

구분		등급	대상	선발기준		혜택		
입학 성적 우수	A	수시/ 정시 최초 합격자	모집단위별 전형유형별	상위 10% 이내	첫학기 수업료	최대	70%	307만원
	B			상위 30% 이내			50%	219만원
	C			상위 50% 이내			30%	131만원
	장려			상위 50% 초과			20%	88만원
기숙사 지원 장학			총원합격자 전체		첫학기 기숙사비(50만원) 지원 ※ 호실별 차액은 본인부담			
설 DU(두) 손잡고 추천 장학금			지원자 모두 상호 추천하여 등록		추천자 중 500명 추천 후 30만원 지원			

※ 입학성적우수장학제도는 등급에 따라 수업료의 비율(70~20%)로 장학금을 지급하므로 학과(전공)별 수업료에 따라 수혜금액이 상이합니다.

DU다움의 실행, 인재를 위한 최고의 기반이 되다

대구대학교는 모두가 마음껏 배우고 꿈꿀 수 있기를 바라며
창의융합 교육을 위한 다양한 커리큘럼을 제공하고 있습니다.
우리는 미래 사회를 이끌 인재를 양성합니다.

자유전공학부

입학 후 1년 동안 학과 탐색과정을
거친 후 2학년때
희망학과를 선택

1학년
학과 탐색
과정

2학년
희망 학과
선택

복수전공

재학 중
2개 이상 학위
수여 가능

신청 자격

신청일 기준 1학년 2학기 이상 재학생

학위수여

2개 이상

전년도 신청자

84% 승인

전과제도

입학 후 적성에 맞지 않은 경우,
진로 변경 기회 제공

신청 기간

1학년 2학기 ~ 3학년 2학기 까지

선발 인원

해당 학년 모집단위별 입학정원 80%
범위 내 선발

재학중

무제한 가능

전년도 신청자

95% 승인

국내학점교류

국내 32개 대학 간
학술교류협정에 의해
학점 이수 가능

부전공

1전공 이외의 타 전공교과목에 대한
학점을 21학점 이상 취득 시
인정

마이크로전공

1전공, 부복수전공 외 타학과
(전공)에 설치된 마이크로전공에 대한
학점을 12학점 이상 취득 시 인정

2024학년도

209명 선발

DU의 지속적인 영향력, 미래의 교육인재를 키우다

대구대학교는 미래를 변화시킬 수 있다는 마음
수백, 수천 개가 모여 새로운 교육 환경을 만들고 있습니다.
우리는 교육 발전을 선도할 인재와 함께 힘차게 달립니다.



사범대학

국·공립 교원
전국 최상위
합격자 배출!!



6년간 교원임용
합격자 누적수
(2018~2023)

1,551명



2022년 교원임용
합격자 배출 수

280명

2023년 임용고사 수석·차석 현황

지역	과목	학과	구분
대구	특수학교(유치원)	유아특수교육과	수석
대구	물리	물리교육과	수석
부산	특수학교(유치원)	유아특수교육과	수석
충북	특수학교(유치원)	유아특수교육과	수석
충북	상담심리	교육대학원	수석
대구	특수학교(중등)	특수교육과	차석
충북	지리	지리교육과	차석

2023년 국공립
교원임용고시

수석

5명

전국 최고 수준
교원양성기관 운영

학과

34개

미래교육을 위한
C-LIFE 라운지

스터디룸

11곳

차석

2명

선발인원

657명

- 전공별 특강, 모의고사 체계적인 교육 지원 시스템
- 2024학년도 일반학과 교직과정 설치 20개, 선발인원 83명 확대
- 사범대학 14개 학과, 선발인원 574명

- C-LIFE 라운지-미래교육을 위한 창의 학습관
- 임용고시 준비실 3곳, 휴게실 1곳
- 라운지 내 스터디룸 11곳 운영

DU의 믿음과 지원, 인재의 가슴 벅찬 결실이 되다

대구대학교는 미래 지향적인 교육을 실천하며 인재를 양성합니다.
그리고 인재가 꿈을 이룰 수 있도록 큰 지지를 보내고 있습니다.
우리의 믿음과 지원의 벅찬 결실이 여기 새겨 있습니다.

입학부터 졸업후 까지 무한 취업책임!

All in Care 취업지원

반도체 기업
특화 프로그램
(2017~현재)

361명 취업

기업채용연계

82% 합격

연간 150개 진로·취업 프로그램 운영

2022년도 기준
4만여명 프로그램 참여

진로·취업·일자리매칭
전문컨설턴트 15명 상주
(인근대학 대비 최대규모)

대표전화
053-850-5119

대표홈페이지
<http://job.daegu.ac.kr>

인스타그램
'dujobpluscenter' 검색

취업지원팀

대구경북 졸업생 3,000명 이상 4년제 대학 취업률 1위 (2022.12공시)

- 전공 및 지역산업 맞춤형 기업 매칭, 해외인턴 프로그램 운영
- 졸업생 및 인기 직무 현직자 70명 멘토링, 지역인재 7급 공무원, 금융, 공공기관, 스마트팩토리 등 직무아카데미, 지역 유망기업 취업박람회 등 연간 150여개 취업지원 프로그램 운영

대학일자리 플러스센터

- 대학일자리플러스센터 2022년도(1차년도) '우수' 최고 등급 획득
- 캠퍼스에서 진로/취업상담과 일자리매칭까지 신입생부터 졸업생 까지 '무한' One-Stop '완성형' 취업서비스
- 지역 거점형 일자리사업 운영 대형대학으로 지역산업 연계 활성화

일학습병행 사업단

- 대구·경북지역 대학중 2개 대학 선정(사업비 4.5억원)
- 현장실습에 참여하여 실무경험! 전공학점! 월급(근무수당)까지! 졸업전까지 한번에 해결!

현장실습 지원센터

- 국내현장실습(표준/자율), 국외현장실습 등 최소 100만원~최대 200만원 실습지원비 지급
- 현장경험으로 취업 성공까지 로드맵 완성
- 국내현장실습, 국외현장실습, 해외인턴까지 취업의 답은 현장에 있다!

차세대 반도체 혁신공유대학

전공에 상관없이 누구나 대구대, 서울대, 포항공대 등 7개 대학이
공동으로 운영하는 강좌를 수강하여 학위 취득 후 반도체 분야 취업!

DU의 철저한 준비, 대담한 변화를 누리고 즐기기다

대구대학교는 인재가 좋은 환경에서 배우고 성장할 수 있도록
스마트와 편리성에 중점을 둔 캠퍼스를 구축하고 있습니다.
우리는 인재가 누리는 또 하나의 든든한 울타리입니다.



평생교육관

다양한 스포츠 활동과
문화생활을 누리는
즐겁고 행복한 대학생활

- 1 평생학습관
- 2 야구장
- 3 GX ROOM
- 4 골프연습장
- 5 소극장
- 6 피트니스센터
- 7 수영장



캠퍼스 속 편의시설



꿈꾸는 미래, DU의 경험과 가치 안에서 마주하다

수시 입학전형 안내

- 16 전형요약 및 주요사항
- 18 전형별 모집단위 및 모집인원
- 21 전형일정 및 원서접수
- 23 세부 전형별 안내
- 55 학교생활기록부 반영방법
- 60 지원자 유의사항
- 61 등록/등록 포기/환불 안내
- 62 전형료



대구대학교는 고유의 방법으로
인재의 역량을 키우며 나아갑니다
대구대학교 다운 모습으로 새로운 가치를 만들며
인재의 성장을 돕습니다
우리의 차별화된 경험과 가치는
인재가 꿈꾸는 미래의 시작입니다





1

전형요약 및 주요사항

2024학년도 모집인원

(단위: 명)

구분	정원내											정원외	소계
	학생부교과				학생부종합		실기/실적				평생 학습자	특별 전형	
	일반	지역 인재	특성화 교과	기회 균형	서류 전형	특수창의 융합인재	예체능 실기	포트 폴리오	경기실적 우수자	체육 특기자			
모집인원	2,100	531	11	73	578	20	331	10	19	17	50	483	4,223

※ 모집인원이 변경될 경우에는 입학안내 홈페이지(<http://ipsi.daegu.ac.kr>)에 공고함

2024학년도 전형별 전형방법

전형 유형	전형명		모집단위	전형요소 및 반영비율(%)						수능최저 학력기준	
				학생부	서류 평가	면접	실기	포트 폴리오	입상 실적		
학생부 위주 (교과)	학생부교과(일반전형)		해당 모집단위	100						X (일부 학과 적용)	
	학생부교과(지역인재전형)		해당 모집단위	100							
	학생부교과(특성화교과전형)		해당 모집단위	100							
	학생부교과(기회균형전형)		해당 모집단위	100							
	학생부교과(농어촌학생 특별전형)		해당 모집단위	100							
	학생부교과(기초생활수급자 등 특별전형)		해당 모집단위	100							
	학생부교과(특성화고교 졸업자 특별전형)		해당 모집단위	100							
학생부 위주 (종합)	학생부종합(서류전형)		해당 모집단위		100					X	
	학생부종합(특수창의융합인재전형)		해당 모집단위		100						
	학생부종합(장애인 등 대상자 특별전형)		해당 모집단위		80	20					
	학생부종합(평생학습자전형)		해당 모집단위		100						
	학생부종합(특성화고 등을 졸업한 재직자 특별전형)		해당 모집단위		100						
실기/ 실적 위주	실기/실적 (예체능 실기전형)	예능계	주얼리디자인학과		20			80			
			웹툰영상 애니메이션학부	영상애니메이션전공							
				웹툰전공							
			시각디자인 융합학부	시각디자인전공							
				서비스마케팅디자인전공							
			산업디자인학과								
			패션디자인학과								
			뷰티스타일학과								
		실내건축디자인학과									
		체능계	체육학과								
			스포츠레저학과								
	실기/실적(포트폴리오전형)		웹툰영상 애니메이션학부	영상애니메이션전공	20				80		
				웹툰전공							
	실기/실적(경기실적우수자전형)		체육학과 스포츠레저학과		30						70
실기/실적(체육특기자전형)		체육학과 스포츠레저학과		30					70		

2024학년도 주요사항

유망 인기학과 신설

2024학년도	미디어커뮤니케이션학부 광고PR전공	보건의료정보학과
	웹툰영상애니메이션학부 웹툰전공	소방안전방재학과
	게임학과	응급구조학과
2023학년도	뷰티스타일학과	특수창의융합학과 

수요자 중심 학과 정원 증원

인문대학	일본어일본학과	과학생명융합대학	동물자원학과
	스포츠레저학과	공과대학	식품영양학과
법·행정대학	경찰학부(경찰행정학전공)	정보통신대학	컴퓨터정보공학부(컴퓨터공학전공)
	경찰학부(자치경찰학전공)		컴퓨터정보공학부(컴퓨터소프트웨어전공)
	부동산·지적학과	조형예술대학	웹툰영상애니메이션학부(영상애니메이션전공)
사회과학대학	사회복지학과		시각디자인융합학부(시각디자인전공)
	청소년상담복지학과		패션디자인학과
	아동가정복지학과	재활과학대학	실내건축디자인학과
	문헌정보학과		언어치료학과
	심리학과		재활건강증진학과

주요전형 안내

구분	전형명	전형방법	
학생부 위주 (교과)	학생부교과(일반전형)	<ul style="list-style-type: none"> 학생부 100%(교과성적 70% + 출결 30%) 수능 최저학력기준 일부모집단위 적용 ※ 수능 최저학력기준 적용 모집단위: 특수교육과, 초등특수교육과, 물리치료학과, 간호학과 	
	학생부교과(지역인재전형)		
	학생부교과(특성화교과전형)	<ul style="list-style-type: none"> 학생부 100%(교과성적 70% + 출결 30%) 수능 최저학력기준 없음 	
	학생부교과(기회균형전형)		
학생부 위주 (종합)	학생부종합(서류전형)	<ul style="list-style-type: none"> 서류평가 100% 면접 없음 	<ul style="list-style-type: none"> 수능 최저학력기준 없음 자기소개서 폐지
	학생부종합(특수창의융합인재전형)		

전형 명칭 변경 및 세부지원자격 확대

구분	2023학년도	2024학년도
정원내	학생부교과(고른기회전형)	학생부교과(기회균형전형)
	<ul style="list-style-type: none"> 지원자격: 국가보훈, 기초수급/차상위/한부모, 농어촌, 서해5도, 만학도(1997. 2. 28. 이전 출생자) 	<ul style="list-style-type: none"> 지원자격: 국가보훈, 기초수급/차상위/한부모, 농어촌, 서해5도, 만학도(2003. 2. 28. 이전 출생자), 자립지원, 북한이탈주민
정원외	학생부교과(기회균형전형)	학생부교과(기초생활수급자/차상위계층/한부모가족 특별전형)



2

전형별 모집단위 및 모집인원

단과 대학	모집 계열	모집단위	총 모집 정원	학생부교과				학생부종합		실기/실적				학생부교과			종합	
				일반	지역 인재	특성화 교과	기회 균형	서류	특수 창의 융합 인재	예체능 실기	포트 폴리오	경기 실적 우수자	체육 특기자	농어촌 학생	기초 생활 수급자 등	특성화 고졸 동일계		
성신대학교 (S-LAC)	인문 사회	자유전공학부	209	130	38		4	25						67*	16*		12	
인문 대학		<div>교직</div> 일본어일본학과			42	26	5		2	5								4
			문화예술학부	미디어문예창작전공	64	40	10		10								4	
				문화콘텐츠전공														
				공연예술전공														
		인문계열		☆														
예체능		<div>교직</div> 체육학과			71							48		10	7	6		
		스포츠레저학과		80							56		9	10	5			
법·행정 대학		인문 사회	법학부	법학전공	73	50	10		1	7					*	*		5
				공공안전법학전공														
	<div>교직</div> 행정학과				69	47	12		1	5							4	
	경찰학부		경찰행정학전공	85	30	6			22					5	2			
			자치경찰학전공	45	23	8		2	12									
	부동산·지적학과		43	26	8			6				*	*		3			
	군사학과		40	27	6		2	5										
	법·행정계열		☆															
	경영 대학		인문 사회	경영학부	경영학전공	164	103	32		2	13					*	*	4
회계학전공																		
경제금융학부		경제통상전공		79	51	12		1	5					*	*		10	
		금융보험전공																
<div>교직</div> 호텔관광경영학부		관광경영전공		87	55	15		1	9							2	5	
		호텔관광전공																
경영계열		☆																
사회 과학 대학	인문 사회	사회복지학과	158	69	20		6	35						10	2		10	
		청소년상담복지학과	68	40	11		3	10									4	
		<div>교직</div> 아동가정복지학과	70	39	13		3	10						*			5	
		지역사회개발·복지학과	33	17	6		2	5									3	
		<div>교직</div> 사회학과	34	22	5			4							*		3	
		미디어커뮤니케이션학부	영상콘텐츠전공	87	56	12		3	10					3			3	
			<div>신설</div> 광고PR전공															
		<div>교직</div> 문헌정보학과	40	26	5			6						*			3	
		<div>교직</div> 심리학과	81	52	11		3	12									3	
		사회과학계열		☆														
과학 생명 융합 대학	자연 과학	원예학과	37	26	6		1	3						*		1		
		<div>교직</div> 동물자원학과	41	23	5		3	7						3				
		산림자원학과	30	20	5			5						*	*			
		반려동물산업학과	73	47	12		2	9						3				
		<div>신설</div> 보건의료정보학과	43	27	6	2		5						*			3	
		과학생명융합계열		☆														
		공과 대학	공학	건축공학과	62	38	12		2	8								2
기계자동차공학부	기계공학전공			99	71	14		1	10							3		
	미래자동차공학전공																	
<div>교직</div> 식품공학과	31			22	4			4						*	*	1		
<div>교직</div> 식품영양학과	37			23	7		2	4								1		
조경·정원디자인학과	32			20	6			4								2		
에너지시스템공학과	30			23	7													
<div>신설</div> 소방안전방재학과	40			26	7	2		5										
<div>신설</div> 응급구조학과	30			22	4			4										
공과계열		☆																

단과 대학	모집 계열	모집단위		총 모집 정원	학생부교과				학생부종합		실기/실적				학생부교과		종합	
					일반	지역 인재	특성화 교과	기회 균형	서류	특수 창의 융합 인재	예체능 실기	포트 폴리오	경기 실적 우수자	체육 특기자	농어촌 학생	기초 생활 수급자 등		특성화 고졸 동일계
정보통신 대학	공학	전자전기공학부	[교직] 전자공학전공	41	27	9		1	3							1		
			[교직] 전기공학전공	41	23	10		2	5						1			
			[교직] 정보통신공학전공	30	24	3		1	2									
		컴퓨터정보공학부	[교직] 컴퓨터공학전공	59	37	8		3	9					*	*		2	
			[교직] 컴퓨터소프트웨어전공	52	34	7		2	7							1	1	
			정보보호전공	41	28	5			5							1	2	
		시학과		33	23	4			3								3	
		정보통신계열		☆														
조형 예술 대학	예체능	주얼리디자인학과		31							29				*		1	
		웹툰영상 애니메이션학부	영상애니메이션전공	102	20	3				62	10			2				
			[신설] 웹툰전공															
		시각디자인 융합학부	[교직] 시각디자인전공	46						38								
			서비스마케팅디자인전공	30	5					25					*			
		산업디자인학과		40	8					20								
		[교직] 패션디자인학과		50	9			2	8		28				*		3	
		[신설] 뷰티스타일학과		40	20		2		8		10							
		실내건축디자인학과		56	17	5			10		15						3	
		[신설] 게임학과		43	28	5	2		5								3	
조형예술계열		☆																
사범 대학	인문 사회	[교직] 국어교육과	46	24	7			9						3	1		2	
		[교직] 영어교육과	56	33	7			10						3	1		2	
		[교직] 역사교육과	36	16	5			9						3	1		2	
		[교직] 일반사회교육과	36	16	5			9						3	1		2	
		[교직] 지리교육과	34	16	5			9						3	1			
		[교직] 유아교육과	45	25	6			9						4	1			
		[교직] 특수교육과	50	22	6			8						4	1		5	
		[교직] 초등특수교육과	49	22	6			8						4	1		4	
		[교직] 유아특수교육과	42	21	6			8						3	1		3	
	자연 과학	[교직] 수학교육과	45	25	6			9						2	1		2	
		[교직] 물리교육과	33	13	5			13						*			2	
		[교직] 화학교육과	34	16	5			9						2			2	
		[교직] 생물교육과	34	16	5			9						2			2	
		[교직] 지구과학교육과	34	16	5			9						2			2	
		[교직] 재활상담학과	38	23	6		1	4							*		4	
		언어치료학과	40	24	7		2	7										
재활 과학 대학	자연 과학	재활심리학과	38	21	6		2	7						*			2	
		의료재활학과	34	21	6		1	2									4	
		재활건강증진학과	44	29	6		2	7										
		재활과학계열		☆														
		물리치료학과		52	26	7		3	7					4	2			
		작업치료학과		45	25	6		2	7					3	2			
		특수창의융합학과		20						20								
간호 대학	자연 과학	[간호교육인증] [교직] 간호학과		136	30	12		2	60						5	2		
글로벌 라이프 대학	인문 사회	휴먼케어 창의학부	실버복지·복지상담학전공	185	[지원자격] • 평생학습자전형(50명): 고등학교 졸업자 또는 법령에 의하여 고등학교 졸업(예정)과 동등 이상의 학력을 갖춘 자로서 만 30세 이상인 자 • 특성화고 등을 졸업한 재직자전형(135명): 특성화고고 등을 졸업하고 산업체 근무경력이 3년 이상인 재직자													
			자산관리·6차산업학전공															
		글로벌융합학부	평생교육·청소년학전공															
			웰라이프·헬스케어학전공															
소계				4,331	2,100	531	11	73	578	20	331	10	19	17	154	36	21	151

• [교직] : 교직과정 설치 승인 모집단위 [2023학년도 기준, 2024학년도 승인 모집단위/인원은 변동될 수 있음]

• [간호교육인증] : 한국간호교육평가원에서 시행한 2014년도 간호교육 평가인증에서 '인증'을 획득하였음(2019~2024년)

* 수시모집 농어촌학생 특별전형 및 기초생활수급자 등 특별전형의 응영표시() 모집단위는 모집인원 미지정학과로 모집단위별 입학정원의 10%(농어촌학생 특별전형), 20%(기초생활수급자 등 특별전형)이내에서 고득점자 순으로 선발함.

※ 모집단위별 총모집인원 합계는 수시 및 정시 정원의 모집인원을 포함한 2024학년도 전체 모집인원이며 농어촌학생 및 기초생활수급자 등 특별전형의 모집인원 미지정 인원은 제외

※ 모집단위 및 인원은 변경될 수 있으며, 추후 반드시 모집시기별 최종 모집요강과 입학홈페이지(<http://ipsi.daegu.ac.kr>)를 참고하시기 바랍니다.

성산교양대학(S-LAC) '자유전공학부' 입학자 학과 배정 안내

- 입학 후 1년 동안 학과(전공)탐색 과정을 거친 후 2학년 진급 시 희망 학과(전공)를 선택하며, 우리 대학의 전공배정 지침에 의거하여 희망 학과(전공)에 배정합니다.
- 자유전공학부 배정가능 학과(전공) 안내

단과대학	학과(전공)
인문대학	일본어일본학과, 문화예술학부, 체육학과, 스포츠레저학과
법·행정대학	법학부, 행정학과, 경찰행정학전공, 자치경찰학전공, 부동산·지적학과, 군사학과
경영대학	경영학부, 경제금융학부, 호텔관광경영학부
사회과학대학	사회복지학과, 청소년상담복지학과, 아동가정복지학과, 지역사회개발·복지학과, 사회학과, 미디어커뮤니케이션학부, 문헌정보학과, 심리학과
과학생명융합대학	원예학과, 동물자원학과, 산림자원학과, 반려동물산업학과, 보건의료정보학과
공과대학	건축공학과, 기계자동차공학부, 식품공학과, 식품영양학과, 조경·정원디자인학과, 에너지시스템공학과, 소방안전방재학과, 응급구조학과
정보통신대학	전자공학전공, 전기공학전공, 정보통신공학전공, 컴퓨터공학전공, 컴퓨터소프트웨어전공, 정보보호전공, AI학과
조형예술대학	주얼리디자인학과, 웹툰영상애니메이션학부, 시각디자인전공, 서비스마케팅디자인전공, 산업디자인학과, 패션디자인학과, 뷰티스타일학과, 실내건축디자인학과, 게임학과
재활과학대학	재활상담학과, 언어치료학과, 재활심리학과, 의료재활학과, 재활건강증진학과

평생학습자/특성화고 등을 졸업한 재직자 특별전형 안내

- 지원자격: 아래의 지원 자격에 해당하는 자에 한하여, 선발하며 상세내용은 전형별 안내사항(48~50쪽) 참조

- 평생학습자전형: 고등학교 졸업자 또는 법령에 의하여 고등학교 졸업(예정)과 동등 이상의 학력을 갖춘 자로서 만 30세 이상인 자(기준일: 1994. 2. 28.이전 출생자)
- 특성화고 등을 졸업한 재직자 특별전형: 특성화고교 등을 졸업하고 산업체 근무경력이 3년 이상인 재직자(기준일: 2024. 3. 1.)

모집단위명	모집계열	전공		평생학습자	특성화고 등을 졸업한 재직자
글로벌 라이프 대학	인문 사회	휴먼케어 창의학부	실버복지·복지상담학전공	50	121
			자산관리·6차산업학전공		
		글로벌융합학부	평생교육·청소년학전공		
			웰라이프·헬스케어학전공		



3

전형일정 및 원서접수

전형일정

● 입학원서 접수 / 면접·실기고사 / 합격자 발표 일정

구분				일시	장소	비고
입학원서(인터넷) 접수				2023. 9. 11.(월) ~ 15.(금) 18:00	• www.daegu.ac.kr (☎053-850-5252) • www.jinhakapply.com (☎1544-7715)	24시간 접수(마감일 18:00까지)
서류제출 기간(해당자)				2023. 9. 11.(월) ~ 22.(금) 17:00	제출처: (38453)경북 경산시 진량읍 대구대로 201, 대구대학교 입학처	• 등기우편/직접 제출 • 발송 후 3~4일부터 입학안내 홈페이지에서 서류도착 여부 확인가능
실기고사	실기/실적 (예체능 실기 전형)	스포츠레저학과		2023. 9. 25.(월)	체육관 앞 집결 고사일시 추후 별도 안내	※ 경산캠퍼스에서 실시 • 실기고사 응시자는 수험표와 신분증 지참 • 고사장 및 입실시간 안내: 고사 2~3 일전 입학안내 홈페이지 (ipsi.daegu.ac.kr) 에서 필히 확인
		체육학과		2023. 9. 26.(화)		
		주얼리디자인학과		2023. 10. 6.(금)	본교 지정고사장	
		웹툰영상 애니메이션학부	영상애니메이션전공			
			웹툰전공			
		시각디자인 융합학부	시각디자인전공			
			서비스마케팅디자인전공			
		산업디자인학과				
		패션디자인학과				
		실내건축디자인학과				
	뷰티스타일학과					
	실기/실적 (포트폴리오 전형)	웹툰영상 애니메이션학부	영상애니메이션전공	2023. 10. 5.(목)	본교 지정고사장	
웹툰전공						
면접고사		학생부종합 (장애인 등 대상자 특별전형)		2023. 11. 4.(토)	본교 지정고사장	
최초 합격	발표	• 전체 전형(아래 일부전형 제외)		2023. 11. 10.(금) 21:00 예정	• 입학안내 홈페이지 공지 • 기간 내에 온라인 문서등록을 하지 않으면 합격이 취소됨	• 입학안내 홈페이지 • 문서등록 세부 안내: 61쪽 참조
		• 학생부교과(일반전형), 학생부교과(지역인재전형) 중 수능최저학력 기준 적용 모집단위		2023. 12. 15.(금) 21:00 예정		
	등록	합격자 온라인 문서등록		2023. 12. 18.(월) ~ 12. 21.(목)		
총원 합격	발표	1차~최종 총원합격자 (차수별 합격자 발표)		2023. 12. 21.(목) ~ 12. 28.(목)		
	등록	합격자 온라인 문서등록 (1차~최종 총원합격자)		2023. 12. 22.(금) ~12. 29.(금)		
최종등록		등록금 납부 (온라인 문서등록자)		2024. 2. 7.(수) ~ 2. 13.(화)	• 입학안내 홈페이지 공지 • 등록 은행: 본교 지정 은행납부(가상계좌/ 창구납부)	• 입학안내 홈페이지 • 등록 세부 안내: 61쪽 참조

※ 전형 일정이 변경될 경우에는 입학안내 홈페이지(http://ipsi.daegu.ac.kr)에 공고함

※ 기존 등록확인예치금 납부 방식을 온라인 문서등록으로 변경함

• 학생부교과(일반전형)	24
• 학생부교과(지역인재전형)	25
• 학생부교과(특성화교과전형)	26
• 학생부교과(기회균형전형)	27
• 학생부종합(서류전형)	30
• 학생부종합(특수창의융합인재전형)	32
• 실기/실적(예체능실기전형/포트폴리오전형)	34
• 실기/실적(경기실적우수자전형)	35
• 실기/실적(체육특기자전형)	38

특별전형

• 학생부교과(농어촌학생 특별전형)	41
• 학생부교과(기초생활수급자/차상위계층/한부모가족 특별전형)	43
• 학생부교과(특성화고교 졸업자 특별전형)	44
• 학생부종합(장애인 등 대상자 특별전형)	46
• 학생부종합(평생학습자전형)	48
• 학생부종합(특성화고 등을 졸업한 재직자 특별전형)	49

전형별 공통사항

51

학생부 교과

일반전형

2,100명

● 특징

구분	수능 최저학력기준	면접
해당여부	X (일부 모집단위 적용)	X

● 모집단위 및 모집인원: 18~19쪽 참조(2,100명)

● 지원자격: 고등학교 졸업(예정)자 또는 법령에 의하여 고등학교 졸업과 동등 이상의 자격이 있다고 인정된 자

● 전형방법

모집단위	전형요소별 반영비율(100%)		총점
	학생부		
	교과성적	출결	
해당 모집단위	700점(70%)	300점(30%)	1,000점

● 전형일정

합격자 발표	비고
2023. 11. 10.(금) 21:00 예정	수능최저학력기준 미적용 모집단위
2023. 12. 15.(금) 21:00 예정	수능최저학력기준 적용 모집단위

● 수능 최저학력기준 없음(일부 모집단위 적용)

※ 수능 최저학력기준 적용 모집단위

특수교육과, 초등특수교육과, 물리치료학과, 간호학과	수능 5개 영역(국어, 수학, 영어, 탐구/한국사) 중 상위 2개 등급의 합 80이하
· 탐구영역과 한국사는 상위 1개 과목만 반영합니다. · 해당 모집단위 지원자는 2024학년도 대학수학능력시험에 응시하여야 합니다.	

● 학교생활기록부 반영방법: 55쪽 참조

● 선발원칙 및 동점자 처리기준: 전형별 공통사항(53쪽) 참조

● 제출서류

대상자	제출서류	비고
고등학교 졸업(예정)자	학교생활기록부 1부	· 원서접수 시 학생부 온라인 제공 동의자: 제출 필요 없음 · 2016년 2월 이전 졸업자 및 학생부 온라인 제공 비동의자: 반드시 제출
검정고시 출신자	① 검정고시 합격증명서 1부 ② 성적증명서 1부	· 2015년~2023년 합격자 중 온라인 제공 동의자: 제출 필요 없음 · 2015년 이전 합격자 및 온라인 제공 비동의자: 반드시 제출 · 인터넷 발급: 정부민원포털 정부24 · 인근 사·도교육청(민원실)/초·중·고등학교 행정실에서 발급가능
외국고등학교 졸업(예정)자	① 졸업(예정)증명서 1부 ② 성적증명서 1부	· 아포스티유 확인서 또는 영사 공증(확인필) · 외국어(영어 제외)로 된 서류는 한글로 번역 후 공증받아 제출

※ 서류제출방법: 제출서류 하단 중앙에 수험번호(6자리)를 기재하여 2023. 9. 22.(금) 17:00까지 대구대학교 '입학처'로 제출(등기우편/방문)

※ 제출서류 도착 확인: 발송 후 약 3~4일부터 입학안내 홈페이지에서 가능합니다.

학생부 교과

지역인재전형

531명

● 특징

구분	수능 최저학력기준	면접
해당여부	X (일부 모집단위 적용)	X

● 모집단위 및 모집인원: 18~19쪽 참조(531명)

● 지원자격: 고등학교 졸업(예정)자로서 입학에서 졸업까지 고등학교 전 교육과정을 대구·경북지역 고등학교에서 이수한 자
※「초·중등교육법」제2조에 따른 고등학교 외 고교졸업 동등 학력자는 지원 불가(검정고시 출신자, 각종학교, 특수학교 등)

● 전형방법

모집단위	전형요소별 반영비율(100%)		총점
	학생부		
	교과성적	출결	
해당 모집단위	700점(70%)	300점(30%)	1,000점

● 전형일정

합격자 발표	비고
2023. 11. 10.(금) 21:00 예정	수능최저학력기준 미적용 모집단위
2023. 12. 15.(금) 21:00 예정	수능최저학력기준 적용 모집단위

● 수능 최저학력기준 없음(일부 모집단위 적용)

※ 수능 최저학력기준 적용 모집단위

특수교육과, 초등특수교육과, 물리치료학과, 간호학과	수능 5개 영역(국어, 수학, 영어, 탐구/한국사) 중 상위 2개 등급의 합 80이내
• 탐구영역과 한국사는 상위 1개 과목만 반영합니다. • 해당 모집단위 지원자는 2024학년도 대학수학능력시험에 응시하여야 합니다.	

● 학교생활기록부 반영방법: 55쪽 참조

● 선발원칙 및 동점자 처리기준: 전형별 공통사항(53쪽) 참조

● 제출서류

대상자	제출서류	비고
고등학교 졸업(예정)자	학교생활기록부 1부	• 원서접수 시 학생부 온라인 제공 동의자: 제출 필요 없음 • 2016년 2월 이전 졸업자 및 학생부 온라인 제공 비동의자: 반드시 제출

※ 서류제출방법: 제출서류 하단 중앙에 수험번호(6자리)를 기재하여 2023. 9. 22(금) 17:00까지 대구대학교 '입학처'로 제출(등기우편/방문)

※ 제출서류 도착 확인: 발송 후 약 3~4일부터 입학안내 홈페이지에서 가능합니다.

학생부 교과

특성화교과전형

11명

● 특징

구분	수능 최저학력기준	면접
해당여부	X	X

● 모집단위 및 모집인원: 18~19쪽 참조(11명)

● 지원자격: 체육고, 예술고, 특성화고[특성(직업), 특성(대안)], 마이스터고, 종합고의 전문계열, 학력인정고, 방송통신고, 각종학교 졸업(예정)자

● 전형방법

모집단위	전형요소별 반영비율(100%)		총점
	학생부		
	교과성적	출결	
해당 모집단위	700점(70%)	300점(30%)	1,000점

● 전형일정

합격자 발표	비고
2023. 11. 10.(금) 21:00 예정	수능 전 합격자 발표

● 수능 최저학력기준 없음

● 학교생활기록부 반영방법: 55쪽 참조

● 선발원칙 및 동점자 처리기준: 전형별 공통사항(53쪽) 참조

● 제출서류

대상자	제출서류	비고
고등학교 졸업(예정)자	학교생활기록부 1부	<ul style="list-style-type: none"> 원서접수 시 학생부 온라인 제공 동의자: 제출 필요 없음 2016년 2월 이전 졸업자 및 학생부 온라인 제공 비동의자: 반드시 제출

※ 서류제출방법: 제출서류 하단 중앙에 수험번호(6자리)를 기재하여 2023. 9. 22(금) 17:00까지 대구대학교 '입학처'로 제출(등기우편/방문)

※ 제출서류 도착 확인: 발송 후 약 3~4일부터 입학안내 홈페이지에서 가능합니다.

학생부 교과

기회균형전형

73명

● 특징

구분	수능 최저학력기준	면접
해당여부	X	X

● 모집단위 및 모집인원: 18~19쪽 참조(73명)

● 지원자격: 고등학교 졸업(예정)자 또는 법령에 의하여 고등학교 졸업과 동등 이상의 자격이 있다고 인정된 자로서 아래의 한 기준에 해당하는 재단, 농어촌학생, 서해 5도 학생은 고등학교 졸업(예정)자만 해당]

· 「국가보훈 기본법」 제3조 제2호의 「국가보훈대상자」

- 독립유공자의 자녀 및 (외)손자녀
- 국가유공자 및 그 자녀(단, 참전유공자 제외)
- 6·18자유상이자와 그 자녀
- 지원 순직·공상 군경(공무원) 및 그 자녀
- 고엽제후유의증환자(수당지급대상자) 및 그 자녀
- 5·18민주유공자 및 그 자녀
- 특수임무유공자 및 그 자녀
- 보훈보상대상자 및 그 자녀

· 기초생활수급자 및 차상위계층, 한부모가족 지원대상자

- 국민기초생활보장법 제2조 제1호에 따른 수급권자 및 제2호 수급자
- 국민기초생활보장법 제2조 제10호 차상위계층에 따른 대상자
- 한부모가족지원법 제5조 및 제5조의2에 따른 지원대상자

· 농어촌(읍·면 또는 도서·벽지) 학생

- 중·고등학교 전 교육과정(6년) 이수자로 「학생부교과(농어촌학생 특별전형) 지원자격(41쪽 참조) 해당자」
- 초·중·고등학교 전 교육과정(12년) 이수자로 「학생부교과(농어촌학생 특별전형) 지원자격(41쪽 참조) 해당자」

· 서해5도 고등학교 졸업(예정)자 중 아래 지원자격 중 하나에 해당하는 자

- 서해5도에서 친권자 또는 후견인과 함께 거주하면서 서해5도에 설립된 중학교 및 고등학교의 모든 교육과정을 입학에서 졸업까지 연속해서 모두 이수한 학생
- 서해5도에서 거주하면서 서해5도에 설립된 초등학교, 중학교 및 고등학교의 모든 교육과정을 입학에서 졸업까지 연속해서 모두 이수한 학생

· 자립지원 대상 아동(「아동복지법 시행령」 제38조제2항에 따른 아래의 자립지원 대상 아동에 해당하는 자)

- 가정위탁보호 중인 사람
- 아동복지시설에서 보호 중인 아동
- 「아동복지법」 제16조 및 제16조의3에 따라 보호조치가 종료되거나 해당시설에서 퇴소한지 5년이 지나지 않은 사람

· 북한이탈주민 또는 제3국 출생 북한이탈주민 자녀

- 「북한이탈주민의 보호 및 정착지원에 관한 법률」 제2조제1호에 해당하는 북한이탈주민
- 제3국에서 출생한 북한이탈주민의 자녀

· 만학도(기준: 2003. 2. 28. 이전 출생자)

● 전형방법

모집단위	전형요소별 반영비율(100%)		총점
	학생부		
	교과성적	출결	
해당 모집단위	700점(70%)	300점(30%)	1,000점

● 전형일정

합격자 발표	비고
2023. 11. 10.(금) 21:00 예정	수능 전 합격자 발표

● 수능 최저학력기준 없음

● 학교생활기록부 반영방법: 55쪽 참조

● 선발원칙 및 동점자 처리기준: 전형별 공통사항(53쪽) 참조

● 제출서류

대상자			제출서류		비고	
기본 제출	고등학교 졸업(예정)자		학교생활기록부 1부		• 원서접수 시 학생부 온라인 제공 동의자: 제출필요 없음 • 2016년 2월 이전 졸업자 및 학생부 온라인 제공 비동의자: 반드시 제출	
	검정고시 출신자		① 검정고시 합격증명서 1부 ② 성적증명서 1부		• 2015년~2023년 합격자 중 온라인 제공 동의자: 제출 필요 없음 • 2015년 이전 합격자 및 온라인 제공 비동의자: 반드시 제출 • 인터넷 발급: 정부민원포털 정부24 • 인근 시·도교육청(민원실)/초·중·고등학교 행정실에서 발급가능	
	외국고등학교 졸업(예정)자		① 졸업(예정)증명서 1부 ② 성적증명서 1부		• 아포스티유 확인서 또는 영사 공증(확인필) • 외국어(영어 제외)로 된 서류는 한글로 번역 후 공증받아 제출	
추가 제출 서류	국가보훈대상자		대학입학 특별전형 대상자 증명서		• 국가보훈(지)청 발급 • 인터넷발급: 정부민원포털 정부24	
	기초생활 수급자 및 차상위계층, 한부모가족 지원대상자	기초생활 수급권자(수급자)	국민기초생활수급자 증명서 1부		• 읍·면·동 주민센터 발급 • 지원자 본인 명의로 발급	
		차상위 계층, 한부모가족 지원대상자	택1	장애수당대상자 확인서 1부		• 읍·면·동 주민센터 발급 • 지원자 본인 명의로 발급 ※ 차상위계층 지원자는 지원자 명의의 서류가 아닐 경우 가족관계증명서(지원자기준) 1부 및 주민등록등본 1부 제출 • 차상위 본인부담경감 증명서는 국민건강보험공단 발급
				장애인연금 대상자 확인서 1부		
				자활근로자 확인서 1부		
				한부모가족 증명서 1부		
				차상위 계층 확인서 (구, 우선돌봄 차상위) 1부		
	차상위 본인부담경감 증명서 1부					
	농어촌 학생 · 서해5도	중·고등학교 전 교육과정 (6년) 해당자	① 농어촌 학생(출신학교장) 확인서 1부 - 농어촌학생/서해5도[입학안내 홈페이지 다운로드] ② 중학교 학교생활기록부 1부 ③ 주민등록초본 각(부·모·지원자) 1부 (중학교 입학일부터 현재까지 주소지 변경사항이 기재된 것) ④ 가족관계증명서(지원자 기준) 1부 ⑤ 추가제출(해당자) - 부모 사망(실종) 사: 기본증명서(해당 부·모) 1부(사망이 기록되지 않은 경우: 제적등본 1부 추가 제출) - 부모 이혼 사: • 혼인관계증명서(해당 부·모) 1부 • 기본증명서(지원자 기준) 1부 (친권자 확인이 가능하도록 발급)		• 중학교 생활기록부: 인근 시·도 교육청(민원실)/초·중·고등학교 행정실에서 발급가능 • 인터넷발급: 정부민원포털 정부24 • 읍·면·동 주민센터 발급 • 주민등록초본과 가족관계증명서 제출은 가족관계(부·모·지원자)와 거주지 입증을 위한 ※ 부모가 외국인일 경우 외국인등록사실증명서 1부 추가 제출 ※ 부모가 외국인 또는 재외동포로 가족관계증명서에 미기재 시 - 부모가 외국인일 경우 혼인관계증명서 1부 추가 제출 - 부모가 재외동포일 경우 국내거소신고사실증명서 1부 추가 제출	
		초·중·고등학교 전 교육과정 (12년) 해당자	① 농어촌 학생(출신학교장) 확인서 1부 - 농어촌학생/서해5도[입학안내 홈페이지 다운로드] ② 초·중학교 학교생활기록부 1부 ③ 주민등록초본(지원자) 1부 (초등학교 입학일부터 현재까지 주소지 변경사항이 기재된 것)		• 초·중학교 생활기록부: 인근 시·도 교육청(민원실)/초·중·고등학교 행정실에서 발급가능 • 인터넷발급: 정부민원포털 정부24 • 읍·면·동 주민센터 발급	
자립지원 대상 아동		택1	보호종료확인서 1부		• 읍·면·동 주민센터 발급	
			① 재원증명서(재원기간 명시) 1부 ② 아동복지시설 신고증 사본 1부			
			가정위탁보호확인서 1부			

대상자		제출서류	비고
추가 제출 서류	북한이탈주민 또는 제3국 출생 북한이탈주민 자녀	① 북한이탈주민등록확인서 1부 ② 가족관계증명서(북한이탈주민의 자녀일 경우) 1부 ③ 북한이탈주민 교육지원대상자 증명서 1부(해당자) ④ 학력인정증명서 1부(해당자)	• 인터넷발급: 정부민원포털 정부24 • 읍·면·동 주민센터 발급
	만학도	추가 제출 서류 없음	

※ 서류제출방법: 제출서류 하단 중앙에 수험번호(6자리)를 기재하여 2023. 9. 22.(금) 17:00까지 대구대학교 '입학처'로 제출(등기우편/방문)

※ 제출서류 도착 확인: 발송 후 약 3~4일부터 입학안내 홈페이지에서 가능합니다.

※ **추가제출서류 발급기준일: 2023. 9. 1.(목) 이후**

※ 지원 자격 심사과정에 필요하다고 판단되는 경우, 추가 증빙서류 제출을 요청할 수 있습니다.

■ 농어촌학생 · 서해5도 고등학교 졸업 “예정자” 중 최종등록자 추가 제출서류

- 기회균형전형에 지원하여 최종 등록한 자 중, 농어촌 · 서해5도 고등학교 졸업 “예정자”는 고등학교 졸업일까지 해당 소재지 학교에 재학하고 해당지역에 거주한 사실을 입증하기 위하여 다음의 서류를 추가로 제출하여야 합니다.
 - 공통: 고등학교 졸업증명서 1부
 - 중·고등학교 전 교육과정(6년) 해당자: 주소 변동내역을 포함한 부·모지원자의 주민등록초본 각 1부(고등학교 졸업일 이후 발급된 서류)
 - 초·중·고등학교 전 교육과정(12년) 해당자: 주소 변동내역을 포함한 지원자의 주민등록초본 1부(고등학교 졸업일 이후 발급된 서류)

※ 제출 방법: 방문 또는 등기우편 제출[2024년 2월 16일(금) 소인까지 유효]

※ 고등학교 졸업일 이전 농어촌 및 서해5도 이외의 지역으로 전학 또는 주소지가 변동될 경우 지원자격 미달로 합격이 취소됨



학생부 종합

서류전형

578명

● 특징

구분	수능 최저학력기준	면접
해당여부	X	X

● 모집단위 및 모집인원 : 18~19쪽 참조(578명)

● 지원자격 : 고등학교 졸업(예정)자 또는 법령에 의하여 고등학교 졸업과 동등 이상의 자격이 있다고 인정된 자

● 전형방법

모집단위	전형요소별 반영비율(100%)	총점
	서류평가	
해당 모집단위	1,000점(100%)	1,000점

● 전형일정

합격자 발표	비고
2023. 11. 10.(금) 21:00 예정	수능 전 합격자 발표

● 평가방법

평가요소	평가방법
서류평가	소통과 헌신의 DU-HEART 인재상에 맞는 학생을 선발하기 위해 제출서류를 검토하여 정성적으로 종합평가 ※ DU-HEART 인재상 : Humanity(봉사), Enthusiasm(자율), creAivity(창의), Relationship(소통), Trust(협업)

[서류평가영역 및 정의]

평가영역	반영비율(%)	정의	평가내용
공동체의식	20	공동체의 일원으로 필요한 바람직한 사고와 행동	• 협업능력 • 나눔과 배려 • 소통능력
발전가능성	30	현재의 상황이나 수준보다 질적으로 더 높은 단계로 향상될 가능성	• 자기주도성 • 경험의 다양성 • 창의적 문제해결력
전공적합성	30	지원전공(계열)과 관련한 분야에 대한 관심과 이해, 노력과 준비 정도	• 전공(계열)에 대한 관심과 이해 • 전공(계열) 관련 활동과 경험
학업역량	20	학업을 충실히 수행할 수 있는 기초 수학 능력	• 기초 학업역량 • 학업 성실성과 학업의지

[평가절차 및 과정]

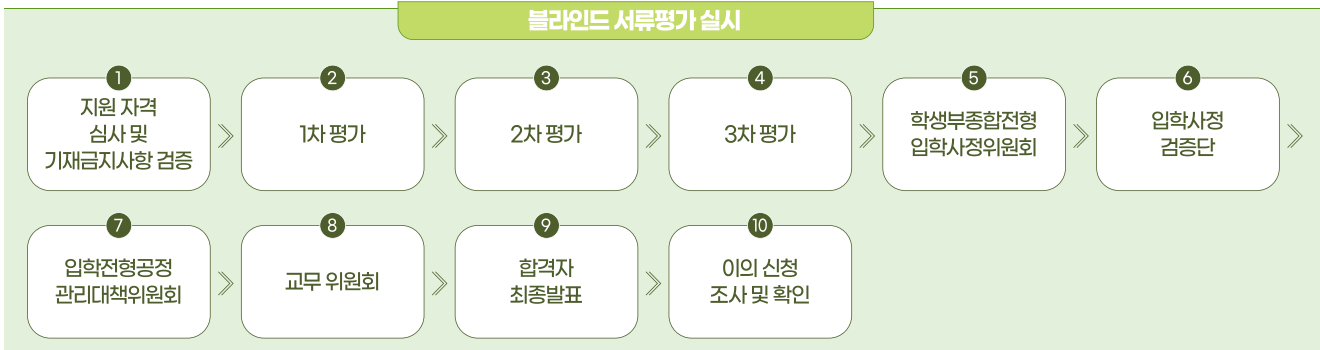

[블라인드 서류 평가 실시]

평가유형	블라인드 처리 항목								
	지원자 이름	수험 번호	출신 고교명	지원자 성별	지원자 거주지	출신고교 유형	출신고교 주소	부모 이름	부모 직업
서류평가	○	○	○	○	○	○	○	○	○

● **이의신청**: 전형별 공통사항(51쪽) 참조

● **선발원칙 및 동점자 처리기준**: 전형별 공통사항(53쪽) 참조

● **제출서류**

대상자	제출서류	비고
고등학교 졸업(예정)자	학교생활기록부 1부	<ul style="list-style-type: none"> 원서접수 시 학생부 온라인 제공 동의자: 제출 필요 없음 2016년 2월 이전 졸업자 및 학생부 온라인 제공 비동의자: 반드시 제출
검정고시 출신자	① 검정고시 합격증명서 1부 ② 성적증명서 1부	<ul style="list-style-type: none"> 2015년~2023년 합격자 중 온라인 제공 동의자: 제출 필요 없음 2015년 이전 합격자 및 온라인 제공 비동의자: 반드시 제출 인터넷 발급: 정부민원포털 정부24 인근 시도교육청(민원실)/초·중·고등학교 행정실에서 발급가능
외국고등학교 졸업(예정)자	① 졸업(예정)증명서 1부 ② 성적증명서 1부	<ul style="list-style-type: none"> 아포스티유 확인서 또는 영사 공증(확인필) 외국어(영어 제외)로 된 서류는 한글로 번역 후 공증받아 제출

※ 서류제출방법: 제출서류 하단 중앙에 수험번호(6자리)를 기재하여 2023. 9. 22.(금) 17:00까지 대구대학교 '입학처'로 제출(등기우편/방문)

※ 제출서류 도착 확인: 발송 후 약 3~4일부터 입학안내 홈페이지에서 가능합니다.



학생부 종합

특수창의융합인재전형

20명

● 특징

구분	수능 최저학력기준	면접
해당여부	X	X

● 모집단위 및 모집인원 : 18~19쪽 참조(20명)

● 지원자격 :

모집단위	지원자격
특수창의융합학과	「장애인복지법」에 의한 지적장애 및 자폐성 장애로서, 고등학교 졸업(예정)자 또는 법령에 의하여 고등학교 졸업과 동등 이상의 자격이 있다고 인정된 자

● 전형방법

모집단위	전형요소별 반영비율(100%)	총점
	서류평가	
특수창의융합학과	1,000점(100%)	1,000점

※서류평가에서 부적격자로 판정된 자는 모집인원 범위내이라도 선발하지 아니합니다.

● 전형일정

합격자 발표	비고
2023. 11. 10.(금) 21:00 예정	수능 전 합격자 발표

● 평가방법

평가요소	평가방법
서류평가	소통과 혁신의 DU-HEART 인재상에 맞는 학생을 선발하기 위해 제출서류를 검토하여 정성적으로 종합평가 ※ DU-HEART 인재상 : Humanity(봉사), Enthusiasm(자율), creAivity(창의), Relationship(소통), Trust(협업)

[서류평가영역 및 정의]

평가영역	반영비율(%)	정의	평가내용
공동체의식	20	공동체의 일원으로 필요한 바람직한 사고와 행동	·협업능력 ·나눔과 배려 ·소통능력
발전가능성	30	현재의 상황이나 수준보다 질적으로 더 높은 단계로 향상될 가능성	·자기주도성 ·경험의 다양성 ·창의적 문제해결력
전공적합성	30	지원전공(계열)과 관련한 분야에 대한 관심과 이해, 노력과 준비 정도	·전공(계열)에 대한 관심과 이해 ·전공(계열) 관련 활동과 경험
학업역량	20	학업을 충실히 수행할 수 있는 기초 수학 능력	·기초 학업역량 ·학업 성실성과 학업의지

[평가절차 및 과정]

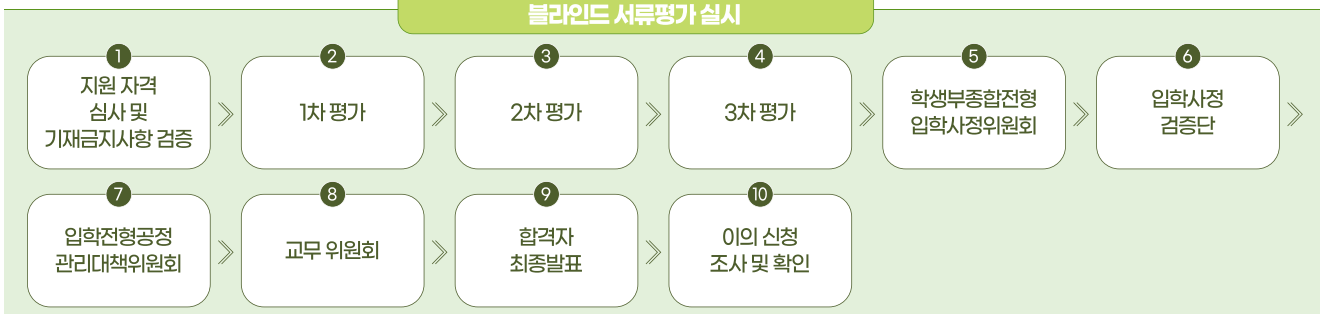

[블라인드 서류 평가 실시]

평가유형	블라인드 처리 항목								
	지원자 이름	수험 번호	출신 고교명	지원자 성별	지원자 거주지	출신고교 유형	출신고교 주소	부모 이름	부모 직업
서류평가	○	○	○	○	○	○	○	○	○

● **이의신청**: 전형별 공통사항(51쪽) 참조

● **선발원칙 및 동점자 처리기준**: 전형별 공통사항(53쪽) 참조

● **제출서류**

구분	대상자	제출서류	비고
기본제출 서류 (필수)	고등학교 졸업(예정)자	학교생활기록부 1부	<ul style="list-style-type: none"> 원서접수 시 학생부 온라인 제공 동의자: 제출 필요 없음 2016년 2월 이전 졸업자 및 학생부 온라인 제공 비동의자: 반드시 제출
	검정고시 출신자	① 검정고시 합격증명서 1부 ② 성적증명서 1부	<ul style="list-style-type: none"> 2015년~2023년 합격자 중 온라인 제공 동의자: 제출 필요 없음 2015년 이전 합격자 및 온라인 제공 비동의자: 반드시 제출 인터넷 발급: 정부민원포털 정부24 인근 사·도교육청(민원실)/초·중·고등학교 행정실에서 발급가능
	외국고등학교 졸업(예정)자	① 졸업(예정)증명서 1부 ② 성적증명서 1부	<ul style="list-style-type: none"> 아포스티유 확인서 또는 영사 공증(확인필) 외국어(영어 제외)로 된 서류는 한글로 번역 후 공증받아 제출
	장애인복지법 제32조에 의해 장애인으로 등록된 자	장애인증명서 1부	<ul style="list-style-type: none"> 인터넷 발급: 정부민원포털 정부24 시장·군수·구청장 발행 필요시 진단서 등을 추가 요구할 수 있음

※ 서류제출방법: 제출서류 하단 중앙에 수험번호(6자리)를 기재하여 2023.9.22.(금) 17:00까지 대구대학교 '입학처'로 제출(등기우편/방문)

※ 제출서류 도착 확인: 발송 후 약 3~4일부터 입학안내 홈페이지에서 가능합니다.

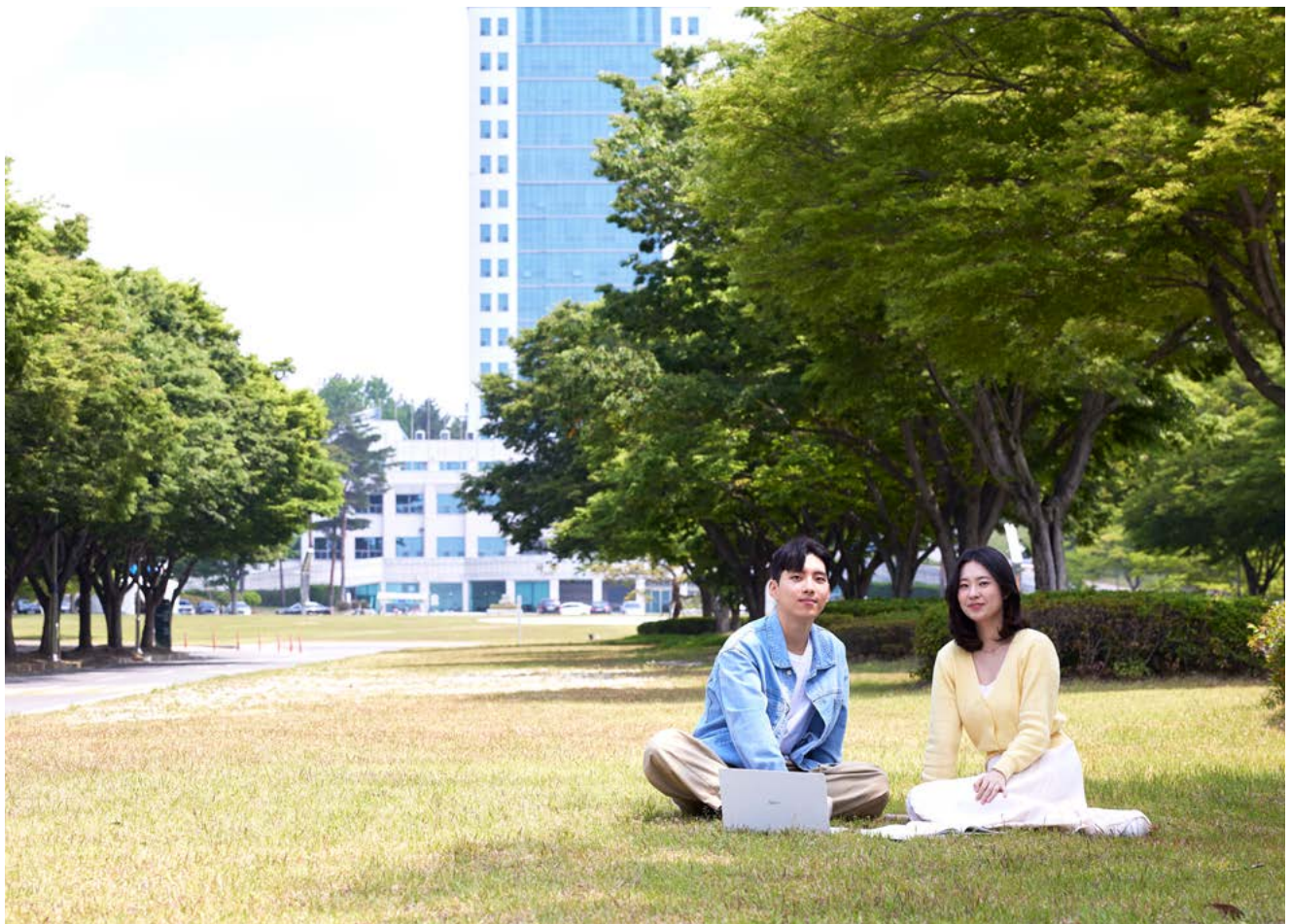

실기/실적

예체능실기전형 331명 포트폴리오전형 10명

● 특징

구분	수능 최저학력기준	면접
해당여부	X	X

● 모집단위 및 모집인원: 18~19쪽 참조(341명)

● 지원자격: 고등학교 졸업(예정)자 또는 법령에 의하여 고등학교 졸업과 동등 이상의 자격이 있다고 인정된 자

● 전형방법

전형	모집단위		전형요소별 반영비율(100%)		총점
			실기고사	학생부	
예체능실기 전형	예능계	주얼리디자인학과	800점(80%)	200점(20%)	1,000점
		웹툰영상 애니메이션학부			
		영상애니메이션전공			
		웹툰전공			
		시각디자인 융합학부			
		시각디자인전공			
		서비스마케팅디자인전공			
	체능계	산업디자인학과			
		패션디자인학과			
		뷰티스타일학과			
	체능계	실내건축디자인학과	800점(80%)	200점(20%)	1,000점
		체육학과			
		스포츠레저학과			

전형	모집단위			전형요소별 반영비율(100%)		총점
				포트폴리오	학생부	
포트폴리오 전형	예능계	웹툰영상	영상애니메이션전공	800점(80%)	200점(20%)	1,000점
		애니메이션학부	웹툰전공			

● 전형일정

실기고사					합격자 발표	비고
체능계		예능계				
스포츠레저학과	2023. 9. 25.(월)	예체능 실기전형	전체 모집단위(뷰티스타일학과 제외)	2023. 10. 6.(금)	2023. 11. 10.(금) 21:00 예정	•수능 전 실기고사 실시 •수능 전 합격자 발표
			뷰티스타일학과			
체육학과	2023. 9. 26.(화)	포트폴리오 전형	전체 모집단위	2023. 10. 5.(목)		

● 실기고사종목 안내: 전형별 공통사항(52쪽) 참조

● 학교생활기록부 반영방법: 55쪽 참조

● 선발원칙 및 동점자 처리기준: 전형별 공통사항(53쪽) 참조

● 제출서류

대상자	제출서류	비고
고등학교 졸업(예정)자	학교생활기록부 1부	• 원서접수 시 학생부 온라인 제공 동의자: 제출 필요 없음 • 2016년 2월 이전 졸업자 및 학생부 온라인 제공 비동의자: 반드시 제출
검정고시 출신자	① 검정고시 합격증명서 1부 ② 성적증명서 1부	• 2015년~2023년 합격자 중 온라인 제공 동의자: 제출 필요 없음 • 2015년 이전 합격자 및 온라인 제공 비동의자: 반드시 제출 • 인터넷 발급: 정부민원포털 정부24 • 인근 시·도교육청(민원실)/초·중·고등학교 행정실에서 발급가능
외국고등학교 졸업(예정)자	① 졸업(예정)증명서 1부 ② 성적증명서 1부	• 아포스티유 확인서 또는 영사 공증(확인필) • 외국어(영어 제외)로 된 서류는 한글로 번역 후 공증받아 제출

※ 서류제출방법: 제출서류 하단 중앙에 수험번호(6자리)를 기재하여 2023.9.22.(금) 17:00까지 대구대학교 '입학처'로 제출(등기우편/방문)

※ 제출서류 도착 확인: 발송 후 약 3~4일부터 입학안내 홈페이지에서 가능합니다.

실기/실적

경기실적우수자전형

19명

● 특징

구분	수능 최저학력기준	면접
해당여부	X	X

● 모집단위 및 모집인원: 18~19쪽 참조(19명)

● 지원자격: 고등학교 졸업(예정)자 또는 법령에 의하여 고등학교 졸업과 동등 이상의 자격이 있다고 인정된 자 중 아래의 모집단위별 지원자격에 해당하는 자

모집단위	지원자격																				
체육학과	<div><div><div>[고교 재학기간 동안 아래의 한 기준에 해당하는 자]<ul style="list-style-type: none">• 대한체육회 회원 종목단체에 선수 등록된 자로 국제·전국 규모대회, 특별시·광역시·도 규모대회에서 입상실적 배점표 상의 입상 실적이 있는 자• 대한체육회 회원 종목단체에 선수 등록된 자로 국가대표(상비군, 후보군 포함) 또는 청소년대표에 선발된 자※ 해당종목 및 선발인원</div><table><tr><th>종목</th><th>태권도</th><th>테니스</th><th>배드민턴</th><th>수영 (경영, 핀수영에 한함)</th><th>축구</th><th>배구</th><th>골프</th><th>야구</th><th>합계</th></tr><tr><td>모집인원</td><td>1</td><td>1</td><td>1</td><td>1</td><td>2</td><td>2</td><td>1</td><td>1</td><td>10</td></tr></table></div></div>	종목	태권도	테니스	배드민턴	수영 (경영, 핀수영에 한함)	축구	배구	골프	야구	합계	모집인원	1	1	1	1	2	2	1	1	10
종목	태권도	테니스	배드민턴	수영 (경영, 핀수영에 한함)	축구	배구	골프	야구	합계												
모집인원	1	1	1	1	2	2	1	1	10												
스포츠레저학과	<div><div><div>[고교 재학기간 동안 아래의 한 기준에 해당하는 자]<ul style="list-style-type: none">• 대한체육회 회원 종목단체에 선수 등록된 자로 국제·전국 규모대회, 특별시·광역시·도 규모대회에서 입상실적 배점표 상의 입상 실적이 있는 자• 대한체육회 회원 종목단체에 선수 등록된 자로 국가대표(상비군, 후보군 포함) 또는 청소년대표에 선발된 자• 2021~2023년도(축구 종목): 국가대표, 청소년대표에 선발된 자• 2022~2023년도(축구 종목): 대한축구협회 주관 전국규모 대회 8위 이내 입상한 자로서 소속팀 총 경기시간의 60%이상 출전한 자※ 해당종목 및 선발인원</div><table><tr><th>종목</th><th>소프트볼</th><th>축구 윙포드(FW)</th><th>골프</th><th>역도</th><th>테니스</th><th>합계</th></tr><tr><td>모집인원</td><td>3</td><td>3</td><td>1</td><td>1</td><td>1</td><td>9</td></tr></table></div></div>	종목	소프트볼	축구 윙포드(FW)	골프	역도	테니스	합계	모집인원	3	3	1	1	1	9						
종목	소프트볼	축구 윙포드(FW)	골프	역도	테니스	합계															
모집인원	3	3	1	1	1	9															

● 전형방법

모집단위	전형요소별 반영비율(100%)		총점
	입상실적	학생부	
체육학과	700점(70%)	300점(30%)	1,000점(100%)
스포츠레저학과			

● 전형일정

합격자 발표	비고
2023. 11. 10.(금) 21:00 예정	수능 전 합격자 발표

● 입상실적 배점표

- 체육학과

종 목	대회구분	등위	점수
태권도 테니스 배드민턴 수영(경영, 핀수영)	국제·전국 규모대회	1	700
		2	670
		3	640
	광역시·도 규모대회	1-3	600
축구 배구 야구	국제·전국 규모대회	1-2	700
		3-4	670
		5-8	640
	광역시·도 규모대회	1-3	600
골 프	국제·전국 규모대회	1-5	700
		6-10	670
		11-15	640
	광역시·도 규모대회	1-10	600

- 입상실적은 고교 재학(검정고시 출신자의 경우 합격년도 포함 이전 기간 3년) 중에 얻은 최상위 실적 하나만 인정
- 국가대표(상비군, 후보군) 또는 청소년대표 선수에 선발된 자는 700점 부여

- 스포츠레저학과

종 목	대회구분	등위	점수
소프트볼 골프 역도 테니스	국제·전국 규모대회	1	700
		2	670
		3	640
	광역시·도 규모대회	1-3	580

※ 축구종목

대회명	출전시간별 배점		배점		
			80%이상	70%이상	60%이상
K리그 U-18 챔피언십	2023년	1~2위	700	690	650
		3~4위	680	670	630
		5~8위	660	650	610
	2022년	1~2위	600	590	550
		3~8위	550	540	500
춘계 한국고등학교 축구대회 (구연맹전) 추계 한국고등학교 축구대회 (구연맹전) 대한축구협회장배 전국고등학교 축구대회 전국고등축구리그 왕중왕전	2023년	1~2위	700	690	650
		3~4위	680	670	630
		5~8위	590	580	540
	2022년	1~2위	580	570	530
		3~8위	540	530	490
백록기 전국고등학교 축구대회 문화체육관광부장관배 전국고교 축구대회 백운기 전국고등학교 축구대회 문화체육관광부장관기 전국고등학교 축구대회 대통령금배 전국고등학교 축구대회 금석배 전국고등학교 축구대회 금강대기 전국고등학교 축구대회 무학기 전국고등학교 축구대회 청룡기 전국고등학교 축구대회 부산 MBC 전국고등학교 축구대회	2023년	1~2위	680	640	600
		3~4위	630	620	580
		5~8위	550	540	500
	2022년	1~2위	550	540	500
		3~8위	500	490	450
대표선수	2021~2023년		700(국가대표, 청소년대표)		

- 입상실적은 고교 재학(검정고시 출신자의 경우 합격년도 포함 이전 기간 3년) 중에 얻은 최상위 실적 하나만 인정
- 국가대표(상비군, 후보군 포함) 또는 청소년대표 선수에 선발된 자는 700점 부여

● **학교생활기록부 반영방법**: 55쪽 참조

● **선발원칙 및 동점자 처리기준**: 전형별 공통사항(53쪽) 참조

● **제출서류(지원 모집단위별 참조)**

구분	대상자	제출서류		유의사항
기본 제출 서류	고등학교 출신자	학교생활기록부 1부		<ul style="list-style-type: none"> 원서접수 시 학생부 온라인 제공 동의자: 제출 필요 없음 2016년 2월 이전 졸업자 및 학생부 온라인 제공 비동의자: 반드시 제출
	검정고시 출신자	① 검정고시 합격 증명서 1부 ② 성적증명서 1부		<ul style="list-style-type: none"> 2015년~2023년 합격자 중 온라인 제공 동의자: 제출 필요 없음 2015년 이전 합격자 및 온라인 제공 비동의자: 반드시 제출 인터넷 발급: 정부민원포털 정부24 인근 시·도교육청(민원실)/초·중·고등학교 행정실에서 발급가능
	외국고등학교 졸업 (예정)자	① 졸업(예정)증명서 1부 ② 성적증명서 1부		<ul style="list-style-type: none"> 아포스티유 확인서 또는 영사 공증(확인필) 외국어(영어 제외)로 된 서류는 한글로 번역 후 공증받아 제출
추가 제출 서류	체육학과	해당 서류 제출	① 선수등록확인서 또는 선수경력증명서 원본 1부 ② 경기실적증명서 원본 1부 ③ 대표선수확인서 원본 1부	<ul style="list-style-type: none"> 발급처: 대한체육회 인터넷경기실적발급시스템, 대한축구협회, 한국중고등학교골프연맹(시·도 규모대회 입상자는 시·도 경기 단체(협회)에서 발행하는 경기실적증명서 제출) 단체종목 입상자는 실제로 경기에 출전한 자만 인정하며, 본인외 포함되어 수상하였음을 입증하는 증명서를 제출해야 함 선수등록확인서 또는 선수경력증명서는 해당기간 중 경기실적 증명서를 제출하였을 경우, 별도 제출할 필요 없음 축구종목은 선수별 포지션 및 경기시간이 기재된 실적증명서를 제출해야 함(스포츠레저학과(축구): 모집분야와 실적증명서의 포지션이 상이할 경우 불합격처리함)
	스포츠레저학과			

※ 서류제출방법: 제출서류 하단 중앙에 수험번호(6자리)를 기재하여 2023.9.22(금) 17:00까지 대구대학교 '입학처'로 제출(등기우편/방문)

※ 제출서류 도착 확인: 발송 후 약 3~4일부터 입학안내 홈페이지에서 가능합니다.



실기/실적

체육특기자전형

17명

● 특징

구분	수능 최저학력기준	면접
해당여부	X	X

● 모집단위 및 모집인원: 18~19쪽 참조(17명)

모집단위	종목 및 모집인원				
	축구 (남)	펜싱-플러레 (남,여)	검도 (남)	씨름 (남)	계
체육학과		4명	3명		7명
스포츠레저학과	DF(중앙수비) 1명 MF(공격미드필더) 1명 FW(스트라이커) 2명 FW(윙 포드) 2명			4명	10명
계	6명	4명	3명	4명	17명

- **지원자격:** 고등학교 졸업(예정)자 또는 법령에 의하여 고등학교 졸업과 동등 이상의 자격이 있다고 인정된 자로서 본교가 육성하는 체육종목 중 아래의 어느 한 기준에 해당하는 자 (단, 단체종목 입상자는 실제로 해당 순위 이내 경기에 출전한 자만 인정)

- **2021~2023년도(펜싱, 검도, 씨름 종목)**
국가대표, 국가대표후보(상비군), 청소년대표, 고교상비군에 선발된 자
- **2022~2023년도(펜싱, 검도, 씨름 종목)**
대한체육회 회원종목단체 주최 전국규모대회 3위 이내 입상한자
- **2021~2023년도(축구 종목)**
국가대표, 청소년대표에 선발된 자
- **2022~2023년도(축구 종목)**
대한축구협회 주관 전국규모 대회 8위 이내 입상한 자로서 소속팀 총 경기시간의 70% 이상 출전한 자

● 전형방법

모집단위	전형요소별 반영비율(100%)		총점
	입상실적	학생부	
체육학과 스포츠레저학과	700점(70%)	300점(30%)	1,000점(100%)

● 전형일정

합격자 발표	비고
2023. 11. 10.(금) 21:00 예정	수능 전 합격자 발표

● 입상실적 배점표

1. 축구

대회명	출전시간별 배점		배점		
			90%이상	80%이상	70%이상
K리그 U-18 챔피언십	2023년	1~2위	700	690	650
		3~4위	680	670	630
		5~8위	660	650	610
	2022년	1~2위	600	590	550
		3~8위	550	540	500
춘계 한국고등학교 축구대회 (구연맹전) 추계 한국고등학교 축구대회 (구연맹전) 대한축구협회장배 전국고등학교 축구대회 전국고등축구리그 왕중왕전	2023년	1~2위	700	690	650
		3~4위	680	670	630
		5~8위	590	580	540
	2022년	1~2위	580	570	530
		3~8위	540	530	490
백록기 전국고등학교 축구대회 문화체육관광부장관배 전국고교 축구대회 백운기 전국고등학교 축구대회 문화체육관광부장관기 전국고등학교 축구대회 대통령금배 전국고등학교 축구대회 금석배 전국고등학교 축구대회 금강대기 전국고등학교 축구대회 무학기 전국고등학교 축구대회 청룡기 전국고등학교 축구대회 부산 MBC 전국고등학교 축구대회	2023년	1~2위	680	640	600
		3~4위	630	620	580
		5~8위	550	540	500
	2022년	1~2위	550	540	500
		3~8위	500	490	450
대표선수	2021~2023년		700(국가대표, 청소년대표)		

2. 펜싱, 검도, 씨름

구분	입상년도		배점		
			1위	2위	3위
전국 규모대회	2023년	개인전	700	670	640
		단체전	680	650	620
	2022년	개인전	670	640	610
		단체전	650	620	590
대표선수	2021~2023년		700 [국가대표, 국가대표 후보(상비군), 청소년대표, 고교상비군]		

※ 입상실적은 실제 경기에 출전한 성적 중 최상위 실적 하나만 인정합니다.

● 종목별 인정대회

종목	인정대회명	
축구	K리그 U-18 챔피언십 춘계 한국고등학교 축구대회 (구연맹전) 추계 한국고등학교 축구대회 (구연맹전) 대한축구협회장배 전국고등학교 축구대회 전국고등축구리그 왕중왕전 백록기 전국고등학교 축구대회 문화체육관광부장관배 전국고교 축구대회 백운기 전국고등학교 축구대회	문화체육관광부장관기 전국고등학교 축구대회 대통령금배 전국고등학교 축구대회 금석배 전국고등학생 축구대회 금강대기 전국고등학교 축구대회 무학기 전국고등학교 축구대회 청룡기 전국고등학교 축구대회 부산 MBC 전국고등학교 축구대회
펜싱	대통령배 전국남녀펜싱선수권대회 문화체육관광부장관기 전국남녀중고펜싱선수권대회 회장배 전국남녀종별펜싱선수권대회 김창환배 전국남녀펜싱선수권대회 한국중고펜싱연맹회장배 전국남녀중고펜싱선수권대회	전국남녀종별펜싱선수권대회 한국중고펜싱연맹 전국남녀종별펜싱선수권대회 전국남녀종목별오픈펜싱선수권대회 전국 체육대회 국가대표선수선발대회
검도	SBS배 전국 검도왕대회 춘계 전국 중고등학교 검도대회 추계 전국 중고등학교 검도대회 회장기 전국중고등학교 검도대회 회장기 전국검도단별선수권대회 문화체육관광부장관배 전국학생검도대회	이충무공 탄신기념 전국시도대항검도대회 대구대학교 총장기 전국고등학교검도선수권대회 용인대학교 총장기 전국중고등학교검도대회 대한검도회장기 전국 중고등학교 검도대회 전국 체육대회
씨름	회장기 전국장사씨름대회 대통령기 전국장사씨름대회 학산배 전국장사씨름대회 전국씨름선수권대회 전국시·도대항장사씨름대회	증평인삼배 전국장사씨름대회 춘천소양강배 전국장사씨름대회 전국체육대회 대한체육회장기 전국장사씨름대회 위더스제약천하장사씨름대축제

● 학교생활기록부 반영방법: 55쪽 참조

● 선발원칙 및 동점자 처리기준: 전형별 공통사항(53쪽) 참조

● 제출서류

구분	대상자	제출서류		비고
기본 제출 서류	고등학교 졸업(예정)자	학교생활기록부 1부		• 원서접수 시 학생부 온라인 제공 동의자: 제출 필요 없음 • 2016년 2월 이전 졸업자 및 학생부 온라인 제공 비동의자: 반드시 제출
	검정고시 출신자	① 검정고시 합격증명서 1부 ② 성적증명서 1부		• 2015년~2023년 합격자 중 온라인 제공 동의자: 제출 필요 없음 • 2015년 이전 합격자 및 온라인 제공 비동의자: 반드시 제출 • 인터넷 발급: 정부민원포털 정부24 • 인근 시·도교육청(민원실)/초·중·고등학교 행정실에서 발급 가능
	외국고등학교 졸업(예정)자	① 졸업(예정)증명서 1부 ② 성적증명서 1부		• 아포스티유 확인서 또는 영사 공증(확인필) • 외국어(영어 제외)로 된 서류는 한글로 번역 후 공증받아 제출
추가 제출 서류	지원자 전체	해당 서 류 제 출	① 경기실적증명서 원본 1부 ② 대표선수확인서 원본 1부	• 발급처: 대한체육회 인터넷경기실적발급시스템, 대한축구협회 • 단체종목 입상자는 실제로 경기에 출전한 자만 인정하며, 본인이나 포함되어 수상하였음을 입증하는 증명서를 제출해야 함 • 축구종목은 선수별 포지션 및 경기시간이 기재된 실적증명서를 제출해야 함 (모집분야와 실적증명서의 포지션이 상이할 경우 불합격 처리함)

※ 서류제출방법: 제출서류 하단 중앙에 수험번호(6자리)를 기재하여 2023. 9. 22(금) 17:00 까지 대구대학교 '입학처'로 제출(등기우편/방문)

※ 제출서류 도착 확인: 발송 후 약 3~4일부터 입학안내 홈페이지에서 가능합니다.

학생부 교과

농어촌학생 특별전형

154명

● 특징

구분	수능 최저학력기준	면접
해당여부	X	X

● 모집단위 및 모집인원: 18~19쪽 참조(154명)

● 지원자격: 고등학교 졸업(예정)자 중 아래의 한 기준에 해당하는 자로 출신학교장의 추천을 받은 자

구분	지원자격
중·고등학교 과정 (6년)	<p>농어촌지역(읍·면 또는 도서·벽지) 소재 중·고등학교 전 교육과정(6년)을 이수하고 재학기간 중 본인과 부모 모두가 농어촌지역에 거주한 자</p> <p>※ 부·모의 사망/실종: 발생일 이후 생존하는 부 또는 모가 본인과 함께 농어촌지역에 거주하여야 함 ※ 부모의 이혼: 이혼일 이후 친권이 있는 부 또는 모가 본인과 함께 농어촌지역에 거주하여야 함 (친권과 양육권이 경합할 경우 양육권이 있는 부 또는 모를 기준으로 함)</p>
초·중·고등학교 과정 (12년)	<p>농어촌지역(읍·면 또는 도서·벽지) 소재 초·중·고등학교 전 교육과정(12년)을 이수하고 재학기간 중 본인이 농어촌지역에 거주한 자</p>

※ 농어촌지역: 「지방자치법」제3조에 따른 읍·면 지역과 「도서·벽지 교육진흥법시행규칙」제2조에 의한 「도서·벽지 지역」

※ 고교졸업 이후 또는 재학 중 행정구역 개편 등으로 소재지가 변경(읍·면 지역 → 동 지역 등)된 경우: 고교입학 당시의 소재지를 적용함

※ 제외 대상자: 농어촌지역 소재 특수목적고(과학고/국제고/외국어고/예술고/체육고/마이스터고) 졸업(예정)자 및 검정고시 출신자

● 전형방법

모집단위	전형요소별 반영비율(100%)		총점
	학생부		
	교과성적	출결	
해당 모집단위	700점(70%)	300점(30%)	1,000점

● 전형일정

합격자 발표	비고
2023. 11. 10.(금) 21:00 예정	수능 전 합격자 발표

● 학교생활기록부 반영방법: 55쪽 참조

● 선발원칙 및 동점자 처리기준: 전형별 공통사항(53쪽) 참조

● 제출서류

구분	대상자	제출서류	비고
기본 제출 서류	지원자 전체	고등학교 학교생활기록부 1부	<ul style="list-style-type: none"> 원서접수 시 학생부 온라인 제공 동의자: 제출 필요 없음 2016년 2월 이전 졸업자 및 학생부 온라인 제공 비동의자: 반드시 제출
추가 제출 서류	중·고등학교 전 교육과정 (6년) 해당자	① 농어촌 학생(출신학교장) 확인서 1부 (본교 소정양식: 대구대 입학안내 홈페이지 다운로드) ② 중학교 학교생활기록부 1부 ③ 주민등록초본 각(부·모·지원자) 1부 (중학교 입학일부터 현재까지 주소지 변경사항이 기재된 것) ④ 가족관계증명서(지원자 기준) 1부 ⑤ 추가제출(해당자) - 부모 사망(실종) 사: 기본증명서(해당 부·모) 1부 (사망이 기록되지 않은 경우: 제적등본 1부 추가 제출) - 부모 이혼 사: · 혼인관계증명서(해당 부·모) 1부 · 기본증명서(지원자 기준) 1부(친권자 확인이 가능하도록 발급)	<ul style="list-style-type: none"> 학교생활기록부: 인근 시·도 교육청(민원실)/초·중·고등학교 행정실에서 발급가능 인터넷발급: 정부민원포털 정부24 읍·면·동 주민센터 발급 주민등록초본과 가족관계증명서 제출은 가족관계(부·모·지원자)와 거주지 입증을 위한 ※ 부모가 외국인일 경우 외국인등록사실증명서 1부 추가 제출 ※ 부모가 외국인 또는 재외동포로 가족관계증명서에 미기재 시 - 부모가 외국인일 경우 혼인관계증명서 1부 추가 제출 - 부모가 재외동포일 경우 국내거소신고사실증명서 1부 추가 제출
	초·중·고등학교 전 교육과정 (12년)해당자	① 농어촌 학생(출신학교장) 확인서 1부 (본교 소정양식: 대구대 입학안내 홈페이지 다운로드) ② 초·중학교 학교생활기록부 1부 ③ 주민등록초본(지원자) 1부 (초등학교 입학일부터 현재까지 주소지 변경사항이 기재된 것)	<ul style="list-style-type: none"> 학교생활기록부: 인근 시·도 교육청(민원실)/초·중·고등학교 행정실에서 발급가능 인터넷발급: 정부민원포털 정부24 읍·면·동 주민센터 발급 주민등록초본(지원자)은 거주지 입증을 위한

※ 서류제출방법: 제출서류 하단 중앙에 수험번호(6자리)를 기재하여 2023. 9. 22.(금) 17:00까지 대구대학교 '입학처'로 제출(등기우편/방문)

※ 제출서류 도착 확인: 발송 후 약 3~4일부터 입학안내 홈페이지에서 가능합니다.

※ **추가제출서류 발급기준일: 2023. 9. 1.(금)**

※ **지원 자격 심사과정에 필요하다고 판단되는 경우, 추가 증빙서류 제출을 요청할 수 있습니다.**

■ 농어촌지역 고등학교 졸업 “예정자” 중 최종등록자 추가 제출서류

- 농어촌학생 특별전형에 지원하여 최종 등록한 졸업 “예정자”는 고등학교 졸업일까지 해당 소재지 학교에 재학하고 해당지역에 거주한 사실을 입증하기 위하여 다음의 서류를 추가로 제출하여야 합니다.
 - 공통: 고등학교 졸업증명서 1부
 - 중·고등학교 전 교육과정(6년) 해당자: 주소 변동내역을 포함한 부·모·본인의 주민등록 초본 각 1부(고등학교 졸업일 이후 발급된 서류)
 - 초·중·고등학교 전 교육과정(12년) 해당자: 주소 변동내역을 포함한 본인의 주민등록 초본 1부(고등학교 졸업일 이후 발급된 서류)

※ 제출 방법: 방문 또는 등기우편 제출[2024년 2월 16일(금) 소인까지 유효]

※ 고등학교 졸업일 이전 농어촌 이외의 지역으로 전학 또는 주소지가 변동될 경우 지원자격 미달로 합격이 취소됨

학생부 교과

기초생활수급자/차상위계층/한부모가족 특별전형

36명

● 특징

구분	수능 최저학력기준	면접
해당여부	X	X

● 모집단위 및 모집인원: 18~19쪽 참조(36명)

● 지원자격: 고등학교 졸업(예정)자 또는 법령에 의하여 고등학교 졸업과 동등 이상의 자격이 있다고 인정된 자로서 아래의 하나에 해당하는 자

- 「국민기초생활 보장법」 제2조 제1호에 따른 수급권자, 제2호에 따른 수급자
- 「국민기초생활 보장법」 제2조 제10호에 따른 차상위계층
- 「한부모가족지원법」 제5조 및 제5조의2에 따른 지원대상자

● 전형방법

모집단위	전형요소별 반영비율(100%)		총점
	학생부		
	교과성적	출결	
해당 모집단위	700점(70%)	300점(30%)	1,000점

● 전형일정

합격자 발표	비고
2023. 11. 10.(금) 21:00 예정	수능 전 합격자 발표

● 수능 최저학력기준 없음

● 학교생활기록부 반영방법: 55쪽 참조

● 선발원칙 및 동점자 처리기준: 전형별 공통사항(53쪽) 참조

● 제출서류

대상자		제출서류	비고
기본 제출 서류	고등학교 졸업(예정)자	학교생활기록부 1부	· 원서접수 시 학생부 온라인 제공 동의자: 제출 필요 없음 · 2016년 2월 이전 졸업자 및 학생부 온라인 제공 비동의자: 반드시 제출
	검정고시 출신자	① 검정고시 합격증명서 1부 ② 성적증명서 1부	· 2015년~2023년 합격자 중 온라인 제공 동의자: 제출 필요 없음 · 2015년 이전 합격자 및 온라인 제공 비동의자: 반드시 제출 · 인터넷 발급: 정부민원포털 정부24 · 인근 시·도교육청(민원실)/초·중·고등학교 행정실에서 발급가능
	외국고등학교 졸업(예정)자	① 졸업(예정)증명서 1부 ② 성적증명서 1부	· 아포스티유 확인서 또는 영사 공증(확인필) · 외국어(영어 제외)로 된 서류는 한글로 번역 후 공증받아 제출
추가 제출 서류	기초생활 수급자및 차상위계층, 한부모가족 지원대상자	기초생활수급권자 (수급자)	국민기초생활수급자 증명서 1부
		차상위 계층, 한부모가족 지원대상자	· 읍·면·동 주민센터 발급 · 지원자 본인 명의(이름)로 발급
	택1	장애수당대상자 확인서 1부	· 읍·면·동 주민센터 발급 · 지원자 본인 명의(이름)로 발급 ※ 차상위계층 지원자는 본인 명의(이름)의 서류가 아닐 경우 가족관계증명서(본인가준) 1부 및 주민등록등본 1부 추가제출 · 차상위 본인부담경감 증명서는 국민건강보험공단에서 발급
		장애연금 대상자 확인서 1부	
		자활근로자 확인서 1부	
		한부모가족 증명서 1부	
	택1	차상위 계층 확인서(구, 우선돌봄 차상위) 1부	
		차상위 본인부담경감 증명서 1부	

※ 서류제출방법: 제출서류 하단 중앙에 수험번호(6자리)를 기재하여 2023. 9. 22.(금) 17:00까지 대구대학교 '입학처'로 제출(등기우편/방문)

※ 제출서류 도착 확인: 발송 후 약 3~4일부터 입학안내 홈페이지에서 가능합니다.

※ 지원 자격 심사과정에 필요하다고 판단되는 경우, 추가 증빙서류 제출을 요청할 수 있습니다.

※ 추가제출서류 발급기준일: 2023. 9. 1.(금) 이후

학생부 교과

특성화고교 졸업자 특별전형

21명

● 특징

구분	수능 최저학력기준	면접
해당여부	X	X

● 모집단위 및 모집인원 : 18~19쪽 참조(21명)

대학	계열	모집단위		모집 인원	대학	계열	모집단위		모집 인원
경영 대학	인문 사회	경영학부	경영학전공	4	공과 대학	공학	교직 식품공학과		1
			회계학전공				교직 식품영양학과		1
		교직 호텔관광경영학부	관광경영전공	2			조경·정원디자인학과		2
			호텔관광전공						
과학 생명 융합 대학	자연 과학	원예학과		1	정보 통신 대학	공학	전자전기 공학부	교직 전자공학전공	1
							교직 전기공학전공	1	
공과 대학	공학	건축공학과		2			컴퓨터 정보공학부	교직 컴퓨터소프트웨어전공	1
								정보보호전공	1
		기계자동차공학부	기계공학전공	3	조형예술 대학	예체능	주얼리디자인학과		1
미래자동차공학전공									

● 지원자격 : 초·중등교육법 시행령 제91조 제1항에 따른 특성화고등학교 졸업(예정)자로서 아래기준에 해당하는 자

- 모집단위별로 정한 동일계열 인정학과 출신자[45쪽 참조]
- 인정 기준상의 동일계열이 아닌 경우 지원 불가(본교가 결정하여 불합격처리)

※ 특성화고등학교: 일반계고/종합고/기타고교에 설치된 전문계 관련 학과(특성화고와 같은 교육과정을 운영하는 학과가 있는 종합고 포함), [동일계 인정여부: 모집단위 학문 특성을 고려하여 본교가 결정]

- ※ 지원 불가: • 일반계고/종합고/기타고교의 인문계열 해당학과(보통고, 예체능관련학과 등) 출신자
• 예술고/과학고/외국어고/체육고 등의 특목고 출신자
• 평생교육법에 따른 학력인정 고교 출신자
• 산업수요 맞춤형 마이스터고 출신자

[특성화고교 졸업자 특별전형 동일계열 인정범위]

- 동일계열 인정은 사·도교육청에서 제공하는 “특성화고등학교 학과별 기준학과” 정보와 대학 학문특성과 고교의 교육과정을 고려하여 동일계열인 “기준학과”를 확정함[45쪽 참조]
- 단, 동일 계열인 기준학과가 명시되어 있지 않을지라도 특성화고등학교에서 이수한 교과목이 해당 모집단위와 관련된 전문교과를 30단위 이상 이수한 경우 지원 가능함

※ 기타 세부사항 문의: ☎ 053-850-5252(입학처)

● 전형방법

모집단위	전형요소별 반영비율(100%)		총점
	학생부		
	교과성적	출결	
해당 모집단위	700점(70%)	300점(30%)	1,000점

● 전형일정

합격자 발표	비고
2023. 11. 10.(금) 21:00 예정	수능 전 합격자 발표

● 학교생활기록부 반영방법 : 55쪽 참조

● 선발원칙 및 동점자 처리기준 : 전형별 공통사항(53쪽) 참조

● 제출서류

대상자	제출서류	비고
지원자 전체	학교생활기록부 1부	<ul style="list-style-type: none"> 원서접수 시 학생부 온라인 제공 동의자: 제출 필요 없음 2016년 2월 이전 졸업자 및 학생부 온라인 제공 비동의자: 반드시 제출

※ 서류제출방법: 제출서류 하단 중앙에 수험번호(6자리)를 기재하여 2023. 9. 22.(금) 17:00까지 대구대학교 '입학처'로 제출(등기우편/방문)

※ 제출서류 도착 확인: 발송 후 약 3~4일부터 입학안내 홈페이지에서 가능합니다.

학생부교과(특성화고교 졸업자 특별전형) 동일계열 인정범위

대학	계열	모집단위명		교육과정의 기준학과
경영 대학	인문 사회	경영학부	경영학전공	<div>• 경영·금융계열: 경영·사무과, 재무·회계과, 유통과, 금융과, 판매과</div> <div>• 디자인·문화콘텐츠계열: 디자인과, 문화콘텐츠과</div> <div>• 미용·관광·레저계열: 관광·레저과</div> <div>• 음식조리계열: 조리·식음료과</div> <div>• 농림·수산해양계열: 농업과, 해양생산과, 수산양식과, 해양레저과</div> <div>• 보건·복지계열: 보육과, 보건간호과</div>
			회계학전공	
		<div>교직</div> 호텔관광경영학부	관광경영전공	
			호텔관광전공	
		과학 생명	자연 과학	
공과 대학	공학	건축공학과		<div>• 건설계열: 토목과, 건축시공과, 조경과</div> <div>• 기계계열: 기계과, 냉동공조과, 자동차과, 조선과, 항공과</div> <div>• 재료계열: 금속재료과, 세라믹과, 산업설비과</div> <div>• 화학공업계열: 화학공업과</div> <div>• 전기·전자계열: 전기과, 전자과</div> <div>• 정보·통신계열: 방송·통신과, 정보컴퓨터과</div> <div>• 식품가공계열: 식품가공과</div> <div>• 환경·안전계열: 환경보건과, 산업안전과</div> <div>• 농림·수산해양계열: 농업과, 원예과, 산림자원과, 동물자원과, 농업기계과, 농업토목과, 해양생산과, 수산양식과</div> <div>• 선박운항계열: 항해과, 기관과</div> <div>• 음식조리계열: 조리·식음료과</div> <div>• 섬유·의류계열: 섬유과</div> <div>• 인쇄·출판·공예계열: 인쇄·출판과</div>
		기계자동차공학부	기계공학전공	
			미래자동차공학전공	
			<div>교직</div> 식품공학과	
		<div>교직</div> 식품영양학과		
		조경·정원디자인학과		
		정보 통신 대학	공학	
<div>교직</div> 전기공학전공				
컴퓨터 정보공학부	<div>교직</div> 컴퓨터소프트웨어전공			
	정보보호전공			
조형 예술 대학	예체능			주얼리디자인학과

※ 단, 동일계열인 기준학과가 명시되어 있지 않을지라도 특성화고등학교에서 이수한 교과목이 해당 모집단위와 관련된 전문교과를 30단위 이상 이수한 경우 지원 가능합니다.

학생부 종합

장애인 등 대상자 특별전형

151명

● 특징

구분	수능 최저학력기준	면접
해당여부	X	O

● 모집단위 및 모집인원 : 18~19쪽 참조(151명)

● 지원자격 : 고등학교 졸업(예정)자 또는 법령에 의하여 고등학교 졸업과 동등 이상의 자격이 있다고 인정된 자로서 아래의 한 기준에 해당하는 자

- 장애인복지법 제32조에 의해 장애인으로 등록된 자
- '국가유공자 등 예우 및 지원에 관한 법률' 제6조의4 제1항에 의한 상이등급이 1~7급에 해당하는 자(국가보훈처에 등록된 본인만 해당, 자녀는 지원 불가)

● 전형방법

모집단위	전형요소별 반영비율(100%)		총점
	서류평가	면접	
해당 모집단위	800점(80%)	200점(20%)	1,000점

※ 서류평가 및 면접평가에서 부적격자로 판정된 자는 모집인원 범위내이라도 선발하지 아니합니다.

● 전형일정

전형일정		비고
면접	합격자 발표	
2023. 11. 4.(토) 예정	2023. 11. 10.(금) 21:00 예정	· 수능 전 면접고사 실시 · 수능 전 합격자 발표

※ 면접고사는 지원자 인원(현황)에 따라 면접 고사일을 추가 배정할 수 있음

● 평가방법

평가요소	평가방법
서류평가	소통과 헌신의 DU-HEART 인재상에 맞는 학생을 선발하기 위해 제출서류를 검토하여 정성적으로 종합평가 ※ DU-HEART 인재상 : Humanity(봉사), Enthusiasm(자율), creActivity(창의), Relationship(소통), Trust(협업)
면접평가	소통과 헌신의 DU-HEART 인재상에 맞는 학생을 선발하기 위해 제출서류 확인형 질문을 통해 종합평가

[서류평가영역 및 정의]

평가영역	반영비율(%)	정의	평가내용
공동체의식	20	공동체의 일원으로 필요한 바람직한 사고와 행동	· 협업능력 · 나눔과 배려 · 소통능력
발전가능성	30	현재의 상황이나 수준보다 질적으로 더 높은 단계로 향상될 가능성	· 자기주도성 · 경험의 다양성 · 창의적 문제해결력
전공적합성	30	지원전공(계열)과 관련한 분야에 대한 관심과 이해, 노력과 준비 정도	· 전공(계열)에 대한 관심과 이해 · 전공(계열) 관련 활동과 경험
학업역량	20	학업을 충실히 수행할 수 있는 기초 수학 능력	· 기초 학업역량 · 학업 성실성과 학업의지

[평가절차 및 과정]

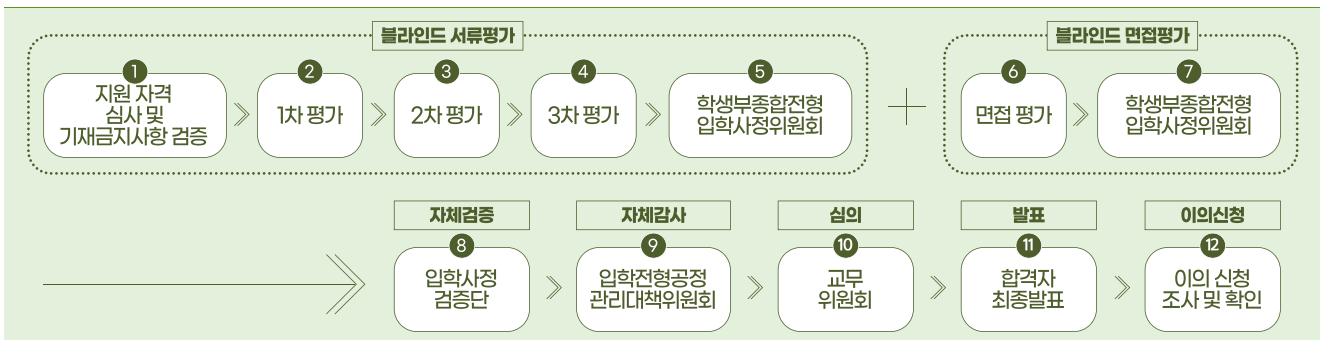

[블라인드 서류 평가 실시]

평가유형	블라인드 처리 항목								
	지원자 이름	수험 번호	출신 고교명	지원자 성별	지원자 거주지	출신고교 유형	출신고교 주소	부모 이름	부모 직업
서류평가	○	○	○	○	○	○	○	○	○
면접평가	○	○	○	X	○	○	○	○	○

[면접평가 질문예시]

평가영역	반영비율	평가내용	질문 예시
공동체의식	20%	- 나눔과 배려 - 협업능력 - 성실성 및 학업 의지	<ul style="list-style-type: none"> 고등학교 재학 중 대인 관계에 있어서 갈등을 겪은 사례가 있다면 이야기하고, 어떻게 극복하였는지 이야기 해보세요. 또래상담가 활동을 통해 친구를 도와준 경험이 있는데 도와준 계기는 무엇이고 구체적으로 어떤 방법으로 도움을 주었나요?
발전가능성	30%	- 자기주도성 - 경험의 다양성 - 창의적 문제해결력	<ul style="list-style-type: none"> 학교생활 중에 본인이 흥미를 가지고 노력했던 경험을 이야기하고 배우고 느낀 점을 설명해 보세요. 학교생활기록부의 활동 내용 중 본인의 장점을 발휘한 경험이 있다면 이야기 해보세요.
전공적합성	30%	- 전공(계열)에 대한 관심과 이해 - 전공(계열) 관련 활동과 경험	<ul style="list-style-type: none"> 해당 전공에 관심을 가지게 된 계기가 있다면 무엇일까요? 000동아리 활동을 하였는데 구체적으로 어떤 역할을 하였고 배우고 느낀 점은 무엇인가요?
의사소통역량	20%	- 이해력 - 표현력 - 전달 능력 - 태도 및 안정성	<ul style="list-style-type: none"> 면접관들이 질문한 바를 이해하고 자신의 생각을 논리적이고 안정적으로 표현할 수 있는지를 평가함.

- **이의신청**: 전형별 공통사항(51쪽) 참조
- **면접 평가요소 및 내용**: 전형별 공통사항(51쪽) 참조
- **선발원칙 및 동점자 처리기준**: 전형별 공통사항(53쪽) 참조
- **평가과정 녹화녹음 보존 실시**: 전형별 공통사항(51쪽) 참조
- **제출서류**

구분	대상자	제출서류	비고
기본 제출 서류	고등학교 졸업(예정)자	학교생활기록부 1부	<ul style="list-style-type: none"> 원서접수 시 학생부 온라인 제공 동의자: 제출 필요 없음 2016년 2월 이전 졸업자 및 학생부 온라인 제공 비동의자: 반드시 제출
	검정고시 출신자	① 검정고시 합격증명서 1부 ② 성적증명서 1부	<ul style="list-style-type: none"> 2015년~2023년 합격자 중 온라인 제공 동의자: 제출 필요 없음 2015년 이전 합격자 및 온라인 제공 비동의자: 반드시 제출 인터넷 발급: 정부민원포털 정부24 인근 사·도교육청(민원실)/초·중·고등학교 행정실에서 발급가능
	외국고등학교 졸업(예정)자	① 졸업(예정)증명서 1부 ② 성적증명서 1부	<ul style="list-style-type: none"> 아포스티유 확인서 또는 영사 공증(확인 필) 외국어(영어 제외)로 된 서류는 한글로 번역 후 공증받아 제출
추가 제출 서류	장애인복지법 제32조에 의해 장애인으로 등록된 자	장애인증명서 1부	<ul style="list-style-type: none"> 인터넷 발급: 정부민원포털 정부24 시장·군수·구청장 발행 필요시 진단서 등을 추가 요구할 수 있음
	국가유공자등예우 및 지원에 관한 법률에 의한 상이등급자	① 대학입학 특별전형 대상자 증명서 1부 ② 국가유공자확인원	<ul style="list-style-type: none"> 국가보훈청장 발행 인터넷 발급: 정부민원포털 정부24 상이등급자 본인만 해당함 (자녀는 지원불가)

※ 서류제출방법: 제출서류 하단 중앙에 수험번호(6자리)를 기재하여 2023. 9. 22.(금) 17:00까지 대구대학교 '입학처'로 제출(등기우편/방문)

※ 제출서류 도착 확인: 발송 후 약 3~4일부터 입학안내 홈페이지에서 가능합니다.

※ **추가 제출서류 발급기준일: 2023. 9. 1.(목) 이후**

학생부 종합

평생학습자전형

50명

● 특징

구분	수능 최저학력기준	면접
해당여부	X	X

● 모집단위 및 모집인원: 20쪽 참조(50명)

● 지원자격: 고등학교 졸업(예정)자 또는 법령에 의하여 고등학교 졸업(예정)과 동등 이상의 학력을 갖춘 자로서 **만 30세 이상인 자**(기준일: 1994. 2. 28.이전 출생자)

● 전형방법

모집단위	전형요소별 반영비율(100%)	총점
	서류평가	
글로벌라이프대학	1,000점(100%)	1,000점

● 전형일정

합격자 발표	비고
2023. 11. 10.(금) 21:00 예정	수능 전 합격자 발표

● 평가방법

평가요소	평가방법
서류평가	소통과 헌신의 DU-HEART 인재상에 맞는 학생을 선발하기 위해 제출서류를 검토하여 정성적으로 종합평가 ※ DU-HEART 인재상: Humanity(봉사), Enthusiasm(자율), creActivity(창의), Relationship(소통), Trust(협업)

[서류평가영역 및 정의]

평가영역	반영비율(%)	정의	평가내용
공동체의식	20	공동체의 일원으로 필요한 바람직한 사고와 행동	•협업능력 •나눔과 배려 •소통능력
발전가능성	30	현재의 상황이나 수준보다 질적으로 더 높은 단계로 향상될 가능성	•자기주도성 •경험의 다양성 •창의적 문제해결력
전공적합성	30	지원전공(계열)과 관련한 분야에 대한 관심과 이해, 노력과 준비 정도	•전공(계열)에 대한 관심과 이해 •전공(계열) 관련 활동과 경험
학업역량	20	학업을 충실히 수행할 수 있는 기초 수학 능력	•기초 학업역량 •학업 성실성과 학업의지

● 선발원칙 및 동점자 처리기준: 전형별 공통사항(53쪽) 참조

● 제출서류

대상자	제출서류	비고
고등학교 졸업(예정)자	학교생활기록부 1부	•원서접수 시 학생부 온라인 제공 동의자: 제출 필요 없음 •2016년 2월 이전 졸업자 및 학생부 온라인 제공 비동의자: 반드시 제출
검정고시 출신자	① 검정고시 합격증명서 1부 ② 성적증명서 1부	•2015년~2023년 합격자 중 온라인 제공 동의자: 제출 필요 없음 •2015년 이전 합격자 및 온라인 제공 비동의자: 반드시 제출 •인터넷 발급: 정부민원포털 정부24 •인근 사도교육청(민원실)/초·중·고등학교 행정실에서 발급가능
외국고등학교 졸업(예정)자	① 졸업(예정)증명서 1부 ② 성적증명서 1부 ③ 주민등록초본 1부	•아포스티유 확인서 또는 영사 공증(확인필) •외국어(영어 제외)로 된 서류는 한글로 번역 후 공증받아 제출

※ 서류제출방법: 제출서류 하단 중앙에 수험번호(6자리)를 기재하여 2023. 9. 22.(금) 17:00까지 대구대학교 '입학처'로 제출(등기우편/방문)

※ 제출서류 도착 확인: 발송 후 약 3~4일부터 입학안내 홈페이지에서 가능합니다.

※ 지원 자격 심사과정에 필요하다고 판단되는 경우, 추가 증빙서류 제출을 요청할 수 있습니다.

학생부 종합

특성화고 등을 졸업한 재직자 특별전형

121명

● 특징

구분	수능 최저학력기준	면접
해당여부	X	X

● 모집단위 및 모집인원 : 20쪽 참조(121명)

● 지원자격 : 산업체 근무경력이 3년 이상인 재직자(기준일: 2024. 3. 1.)로 아래의 세부 지원자격 중 하나에 해당하는 자

■ 세부 지원자격

- ① 특성화고등학교 등을 졸업한 자(단, 자연현장실습 등 체험위주의 교육전문 실시 고등학교 제외)
※ 일반고등학교에 설치된 학과 중 특성화고등학교에서 제공하는 것과 같은 교육과정으로 운영되는 학과 포함
- ② 산업수요 맞춤형 고등학교를 졸업한 자
- ③ 일반고등학교에 재학하는 동안 시도 교육감이 「직업교육훈련 촉진법」에 따른 직업교육훈련기관 중 직업교육훈련위탁기관으로 선정한 기관에서 1년 이상의 직업교육훈련과정을 이수하고 해당 일반고등학교를 졸업한 자
- ④ 학력인정 평생교육시설 중 특성화고등학교에서 제공하는 것과 같은 교육과정을 운영하는 평생교육시설에서 해당 교육과정을 이수한 자
참고: 특성화고등학교 기준: 「초·중등교육법 시행령」 제91조 제1항 적용
일반고등학교 기준: 「초·중등교육법 시행령」 제76조의3 제1호 적용
산업수요 맞춤형 고등학교 기준: 「초·중등교육법 시행령」 제90조 제1항 제10호 적용
학력인정 평생교육시설 기준: 「평생교육법」 제31조 제2항 적용

※ 산업체의 범위

- ① 국가, 지방자치단체 및 공공단체(소속직원의 경우)
- ② 근로기준법 제11조에 의거 상시근로자 5인(사업주 포함) 이상 사업체
- ③ 4대 보험 중 1개 이상 가입 사업체(창업·자영업자 포함)
- 단, 창업·자영업자: 사업자등록증 소지, 세금 체납사실이 없는 경우에 한해 인정함
- 단, 4대 보험 가입 대상 사업체가 아닌 1차 산업(농업·수산업 등) 종사자는 국가·지방자치단체가 발급하는 공적증명서(사업자등록증, 납세증명서, 어업인허가증명서, 영농종사사실확인서 등) 확인을 통해 인정할 수 있음

※ 재직기간의 산정

- ① 입학일(2024년 3월 1일) 기준 휴직(휴업)자는 지원할 수 없음
- ② 총 재직기간(4대 보험 중 하나 이상에 가입된 기간)이 3년 이상인 재(기준일: 2024년 3월 1일)
- ③ 2개 이상 산업체에서 재직할 경우 재직기간을 합산하여 3년 이상이어야 함
- ④ 군 의무복무 경력(병력 특례기간의 산업체 경력 포함)은 재직기간에 포함됨
- ⑤ 영세 창업, 자영업자 중 휴업기간 등 비영업기간은 재직기간 산정에서 제외함
- ⑥ 재직기간은 제출한 서류상으로 증명되는 기간만을 산정함(휴직, 정직 기간은 제외)

● 전형방법

모집단위	전형요소별 반영비율(100%)	총점
	서류평가	
글로벌라이프대학	1,000점(100%)	1,000점

● 전형일정

합격자 발표	비고
2023. 11. 10.(금) 21:00 예정	수능 전 합격자 발표

● 평가방법

평가요소	평가방법
서류평가	소통과 헌신의 DU-HEART 인재상에 맞는 학생을 선발하기 위해 제출서류를 검토하여 정성적으로 종합평가 ※ DU-HEART 인재상: Humanity(봉사), Enthusiasm(자율), creActivity(창의), Relationship(소통), Trust(협업)

[서류평가영역 및 정의]

평가영역	반영비율(%)	정의	평가내용
공동체의식	20	공동체의 일원으로 필요한 바람직한 사고와 행동	•협업능력 •나눔과 배려 •소통능력
발전가능성	30	현재의 상황이나 수준보다 질적으로 더 높은 단계로 향상될 가능성	•자기주도성 •경험의 다양성 •창의적 문제해결력
전공적합성	30	지원전공(계열)과 관련한 분야에 대한 관심과 이해, 노력과 준비 정도	•전공(계열)에 대한 관심과 이해 •전공(계열) 관련 활동과 경험
학업역량	20	학업을 충실히 수행할 수 있는 기초 수학 능력	•기초 학업역량 •학업 성실성과 학업의지

● 선발원칙 및 동점자 처리기준: 전형별 공통사항(53쪽) 참조

● 제출서류

대상자	제출서류	비고
지원자 전체[공통]	학교생활기록부 1부	•원서접수 시 학생부 온라인 제공 동의자: 제출 필요 없음 •2016년 2월 이전 졸업자 및 학생부 온라인 제공 비동의자: 반드시 제출
•국가, 지방자치단체/공공기관 재직자 •상시근로자 5인(사업주 포함) 이상 사업체 재직자 •4대 보험 중 1개 이상 가입 사업체 재직자(창업, 자영업자 포함)	① 재직증명서 1부 ② 아래 증명서 중 택1 - 건강보험 자격득실확인서 1부 - 국민연금 가입증명서 1부 - 고용보험자격 이력 내역서 1부	
4대 보험 가입 대상자 아닌 산업체 종사자(농업, 수산업 등 종사자)	① 아래 증명서 중 택1 - 공적 증명서(건강보험자격득실확인서, 국민연금가입증명서, 재직증명서) 1부 - 영농종사사실확인서(읍, 면, 동장 직인 날인) 1부 - 어업인 확인서(지방해양수산청 발행) 1부	영농종사사실확인서 제출시, 우리대학 별도 양식 제출 (입학안내 홈페이지 다운로드)
4대 보험 미가입 영세 창업·자영업자	① 사업자등록증명서 1부 ② 납세증명서 1부 ③ 부가가치세 과세표준증명원 1부	
군필자 군 의무복무 경력산정 해당자 (공익근무요원/산업기능요원 포함)	① 아래 증명서 중 택1 - 주민등록초본(군 의무복무 경력 기재) 1부 - 병적증명서 1부	

※ 서류제출방법: 제출서류 하단 중앙에 수험번호(6자리)를 기재하여 2023. 9. 22.(금) 17:00까지 대구대학교 '입학처'로 제출(등기우편/방문)

※ 제출서류 도착 확인: 발송 후 약 3~4일부터 입학안내 홈페이지에서 가능

※ 지원 자격 심사과정에 필요하다고 판단되는 경우, 추가 증빙서류 제출을 요청할 수 있습니다.

※ 제출서류 발급기준일: 2023. 9. 1.(금) 이후

전형별 공통사항

● 면접고사

대상 전형	평가요소	정의	평가내용	면접방식
· 학생부종합(장애인 등 대상자 특별전형)	공동체의식	공동체의 일원으로 필요한 바람직한 사고와 행동	· 협업능력 · 나눔과 배려 · 소통 능력	면접관 2인이 수험생 1명씩 면접 진행 (질의·응답)
	발전가능성	현재의 상황이나 수준보다 질적으로 더 높은 단계로 향상될 가능성	· 자기주도성 · 경험의 다양성 · 창의적 문제해결력	
	전공적합성	지원 전공(계열)과 관련된 분야에 대한 관심과 이해, 노력과 준비 정도	· 전공에 대한 관심과 이해 · 전공 관련 활동과 경험	
	의사소통역량	면접관들이 질문한 바를 이해하고 자신의 생각을 논리적으로 안정적으로 표현하는 능력	· 이해력 · 표현력 · 전달 능력 · 태도 및 안정성	

※ 면접고사 시 신분 확인을 위한 **수험표, 신분증**을 필수 **지참**하여야 함

※ 블라인드 면접(평가의 공정성 확보를 위해 지원자의 개인정보(성명, 수험번호, 출신고교명 등을 삭제 또는 음영 처리하여 면접) 실시

※ 블라인드 면접 실시를 위해 면접고사 당일 교복 착용 금지

※ 면접고사를 실시하는 **특정 모집단위**의 경우, 대입투명성 강화 및 면접평가의 공정성 확보를 위해 **면접평가 전체 과정을 연속 촬영하여**

녹화·녹음하여 보존함. 해당 기록물은 1)면접평가 공정성 검증에 위한 지원자의 요청 또는 2)학생부종합전형 공정성 검증단의 검증 수단으로만 활용되며, 입학전형공정관리대책위원장의 승인 후 공개 가능함. 지원자는 면접과정 촬영을 거부할 권리가 있으나 거부할 경우 향후 기록물 열람 또는 공정성 검증 수단으로 이용할 수 없음



● 이의신청

구분	내용
대상	학생부종합전형에 응시한 지원자 중 아래 경우에 해당하는 불합격자 · 본교의 귀책사유로 제출서류를 제출 기한까지 제출하지 못한 경우 · 청탁 및 입시부정에 의한 전형 결과에 대한 이의가 있는 경우 · 전형 요소의 평정방법에 대한 이의제기는 인정하지 않음
방법	입학처 홈페이지에 이의신청 접수 공고를 참조하여, 첨부된 '전형결과 이의 신청서'를 작성 후 담당자에게 제출
기한	최종합격자 발표일로부터 14일 이내 이의신청 접수
이의제기에 대한 처리 방법 안내	· 민원 상담: 담당자는 이의신청 신고 내용의 수합 및 현황에 대한 담당부서 내부조사 결과와 관계없이 이의신청을 요청한 응시생, 학부모에게 이의신청 과정과 결과를 설명하고 안내하여야 함. · 법적 절차: 학생부종합전형 입학사정위원회의 내부심사와 입학전형공정관리대책위원회의 재심의 결과에 따라 학생부종합전형 입학사정위원회에서 해당 응시생의 재평가를 실시하며, 확정된 이의신청결과는 해당 전형 타 응시생의 전형결과에 영향을 미치지 않음.

● 실기고사

1. 예능계(미술)

전형	모집단위	종목		용지규격 (절지)	고사 시간	문제 및 소재	개인준비물
예체능실기	• 주얼리디자인학과 (4,5종 택1) • 웹툰영상애니메이션학부 (2,3종 택1) • 시각디자인전공(4) • 서비스마케팅디자인전공 (4,5종 택1) • 산업디자인학과 (2,4,5,6종 택1) • 패션디자인학과 (2,4,5종 택1) • 뷰티스타일학과 (8,9종 택1) • 실내건축디자인학과 (1,2,4,7종 택1)	1	정밀묘사	4	4시간	정밀묘사소재 : 고사실시 직전 소재사진 발표	연필, 지우개, 소형집게
		2	상황표현	4			고사실시 직전 발표
		3	칸만화	4			
		4	기초디자인	4			
		5	사고의전환	2			
		6	아이디어스케치&렌더링	3	5시간		
		7	기본도형구성	4	4시간	연필, 지우개, 소형집게	
		8	①커트 ② 펌 (① + ②)	-	70분	커트가발, 삼각대	
		9	아트 마스크	-		흰색 플라스틱 마스크, 채색도구	
포트폴리오	• 웹툰영상애니메이션학부	택1	포트폴리오(이미지) 포트폴리오(영상)	※ 고사실시 직전 상세내용 공지			

※ 유의사항(예체능실기전형)

- 배부된 용지에 색지, 천 등을 부착할 수 없으며 출제 제시물 외 참고자료(사진, 서적, 도안모델 등) 및 실물자료를 보고 그려서는 안 됩니다
- 사고의 전환은 켄트지(2절지)를 1/2등분하여, 상하(세로) 또는 좌우(가로)로 그리되, 상하 또는 좌우의 사용방법은 실기고사 당일 출제대상물의 선정에 따라 결정됩니다.
- 정밀묘사는 켄트지(4절지) 전면을 활용하여 그리되 상하 또는 좌우는 실기고사 당일 출제대상물의 선정에 따라 결정됩니다.

※ 실기고사 참여 시 신분 확인을 위한 **수험표, 신분증**을 필히 **지참**하여야 합니다.

2. 체능계

가. 실기종목 및 배점

실기종목	배점(100%)		측정 단위	구분	준비물	비고
	체육학과	스포츠레저학과				
Z자 달리기	50	35	초	남·여 공통	운동화 체육복	실기고사 성적은 전형유형별 반영비율에 따라 환산하여 적용
제자리멀리뛰기	50	35	cm			
메디신볼던지기	-	30	m			



※ 실기고사 참여 시 신분 확인을 위한 **수험표, 신분증**을 필히 **지참**하여야 합니다.

나. 종목별 배점기준 및 실시방법

1) 종목별 배점기준

종목	Z자 달리기(초)		제자리멀리뛰기(cm)		메디신볼던지기(m)	
	남	여	남	여	남	여
점수						
50	14.0 이하	15.5 이하	2850이상	228 이상	11 이상	8 이상
48	14.1 ~ 14.3	15.6 ~ 15.8	283 ~ 284.9	226 ~ 227.9	10.6 ~ 10.9	7.7 ~ 7.9
46	14.4 ~ 14.6	15.9 ~ 16.1	281 ~ 282.9	224 ~ 225.9	10.2 ~ 10.5	7.4 ~ 7.6
44	14.7 ~ 14.9	16.2 ~ 16.4	279 ~ 280.9	222 ~ 223.9	9.8 ~ 10.1	7.1 ~ 7.3
42	15.0 ~ 15.2	16.5 ~ 16.7	277 ~ 278.9	220 ~ 221.9	9.4 ~ 9.7	6.8 ~ 7.0
40	15.3 ~ 15.5	16.8 ~ 17.0	275 ~ 276.9	218 ~ 219.9	9.0 ~ 9.3	6.5 ~ 6.7
38	15.6 ~ 15.8	17.1 ~ 17.3	273 ~ 274.9	216 ~ 217.9	8.6 ~ 8.9	6.2 ~ 6.4
36	15.9 ~ 16.1	17.4 ~ 17.6	271 ~ 272.9	214 ~ 215.9	8.2 ~ 8.5	5.9 ~ 6.1
34	16.2 ~ 16.4	17.7 ~ 17.9	269 ~ 270.9	212 ~ 213.9	7.8 ~ 8.1	5.6 ~ 5.8
32	16.5 ~ 16.7	18.0 ~ 18.2	267 ~ 268.9	210 ~ 211.9	7.4 ~ 7.7	5.3 ~ 5.5
30	16.8 ~ 17.0	18.3 ~ 18.5	265 ~ 266.9	208 ~ 209.9	7.3 이하	5.2 이하
28	17.1 ~ 17.3	18.6 ~ 18.8	263 ~ 264.9	206 ~ 207.9		
26	17.4 ~ 17.6	18.9 ~ 19.1	261 ~ 262.9	204 ~ 205.9		
24	17.7 ~ 17.9	19.2 ~ 19.4	259 ~ 260.9	202 ~ 203.9		
22	18.0 ~ 18.2	19.5 ~ 19.7	257 ~ 258.9	200 ~ 201.9		
20	18.3 ~ 18.5	19.8 ~ 20.0	255 ~ 256.9	198 ~ 199.9		
18	18.6 ~ 18.8	20.1 ~ 20.3	253 ~ 254.9	196 ~ 197.9		
16	18.9 ~ 19.1	20.4 ~ 20.6	251 ~ 252.9	194 ~ 195.9		
14	19.2 ~ 19.4	20.7 ~ 20.9	249 ~ 250.9	192 ~ 193.9		
12	19.5 ~ 19.7	21.0 ~ 21.2	247 ~ 248.9	190 ~ 191.9		
10	19.8 이상	21.3 이상	246.9 이하	189.9 이하		

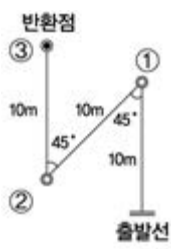
2) 종목별 실시방법

종목	실시요령	
 Z자 달리기	준비자세	육상의 스탠딩 스타트(Standing Start) 자세를 취한다.
	기록측정	출발신호에 따라 정지자세에서 출발하며, 3개의 기둥을 순서대로 통과하여 출발선까지 되돌아오는데 걸리는 시간을 0.1초 단위로 측정한다.(기둥과 기둥사이의 거리는 10m, 기둥 높이는 1.8m)
	응시횟수	1. 1회 실시를 원칙으로 한다. 2. 다만, 명시되지 않은 상황 발생 시 진행본부장을 포함한 감독관 회의를 통해 1회의 재시험 기회를 부여할 수 있다.
	주의사항	1. 기둥이 쓰러진 경우와 방향 전환 시 바닥에 손을 짚은 경우 계측된 기록에 각 1회당 0.6초를 가산하여 최종기록으로 하며, 3회 이상 범할 시 실격을 선언하며 '0'점 처리한다. 2. 피니시 동작을 손이나 발로 할 수 없으며, 이를 위반할 시 실격을 선언하며 '0'점 처리한다.
 제자리멀리뛰기	준비자세	구름선 표시선 뒤에 양발을 평행하게 선 상태로 준비한다.
	기록측정	1. 두 발을 동시에 서서 팔이나 몸, 다리를 이용해 충분히 반동을 주어 전방으로 최대한 멀리 뛰어 발뒤꿈치부터 착지한다. 2. 발구름은 양발을 함께 한다. 3. 구름선 표시선에 가장 가까운 발뒤꿈치(혹은 손, 엉덩이)까지의 거리를 구름선 표시선과 직각으로 cm 단위로 계측한다. 4. 두 발로 동시에 착지를 한 후, 최소 2초간 머문 후 전방으로 이동한다.
	응시횟수	연속 2회를 실시하며 최고 기록을 인정한다.
	주의사항	1. 착지 후 반드시 전방으로 이동하여야 하며 착지 후 곧바로 옆 혹은 후방으로 뛰어 나가는 경우 1회 파울로 간주한다. 2. 구름선 표시선을 밟거나 넘어서 뛰는 경우 1회 파울로 간주한다. 3. 2회 파울을 범하거나 기권을 한 경우 실격을 선언하며 '0'점 처리한다. 4. 운동화 바닥에 송진가루를 바르거나 팔목에 모래주머니를 착용하는 등 측정에 영향을 미치는 물질이 있을 경우 실격을 선언하며 '0'점 처리한다. 5. 40초 이내에 연속 2회를 실시해야 한다. 가. 준비 자세를 취한 후 '시작' 신호와 함께 타이머가 작동됨 나. 40초를 초과한 경우 '그만' 신호로 수행을 제한하며, 실시 시간 내 측정된 기록 중 최고 기록을 인정 다. 실시 시간 내 측정된 기록이 없을 경우 '0'점 처리 라. 감독관은 수험생의 부상, 기계 오작동 등 일시 점검이 필요한 경우 타이머를 일시 정지할 수 있으며, 문제 상황이 정리되면 타이머가 정지된 시점부터 남은 시기를 실시
 메디신볼던지기	준비자세	바닥에 정해진 구역 안에서 두 손으로 메디신볼을 잡고 선다.
	기록측정	두 손으로 메디신 볼을 잡고 머리 위로 넘긴 후, 앞으로 멀리 던진다.(남자:3kg, 여자:2kg)
	응시횟수	연속 2회 실시 후, 우수한 기록을 인정한다.
	주의사항	1. 다음과 같은 경우 파울로 간주한다. 가. 공을 한 손으로만 던지거나 공을 던진 후 바닥에 손을 짚는 경우 나. 던지는 순간 및 던진 후, 한 발 또는 두 발이 지면에서 완전히 떨어져 움직이거나 정해진 구역 밖으로 나가는 경우 다. 메디신볼이 정해진 범위를 벗어나 떨어지는 경우 2. 2회 파울인 경우 실격을 선언하며 '0'점 처리한다.

※ 유의사항

- 부상 등 신체상의 이상을 이유로 해당 종목을 연속해 응시하지 못할 경우, 5분 동안의 정비시간을 제공한 뒤 나머지 기회를 실시하되 응하지 못할 경우에는 나머지 기회에 대해 실격('0'점) 처리함.
- 이상의 실시방법에 제시된 이외의 상황에 대한 판정과 결정은 종목별 감독관의 판정에 따라야 하며, 판정 및 결정에 따르지 않을 시 실격('0'점) 처리 및 퇴장 조치함.

● 선발원칙

- 합격자는 전형유형별, 모집단위별 고득점자 순으로 선발함
- 지원자격이 미달되거나 지원방법을 위반한 사실이 확인되면 합격(또는 입학)을 취소함
- 합격자 중 예비등록(문서등록) 기간 전 등록을 포기할 경우 예비순위자 중에서 총원합격자를 선발함
- 예비순위자는 전형유형별, 모집단위별 고득점자 순으로 선발함
- 모집단위별 실시하는 면접고사 및 실기고사에 결시할 경우 합격사정에 제외되며 불합격 처리함
- 예체능계열 실기고사에 있어 일부과목의 결시, 백지답안 등은 해당 과목에 한하여 '0'점 처리
- 예체능계열 실기고사 성적 소수점 처리방법: 최종 환산점수의 소수점 셋째자리에서 반올림하여 소수 둘째자리까지 구함
- 전형결과 지원미달, 미등록, 합격포기(등록금 환불) 등으로 인한 결원(정원내·외 포함)이 있을 경우 다음 모집시기(정시)에 이월하여 선발함
- 서류평가(학생부종합) 및 면접평가에서 부적격자로 판정된 자는 모집인원 범위 내라도 선발하지 아니함
- 농어촌학생 특별전형의 모집인원 미지정 학과의 경우 모집단위별 입학정원 10%이내에서 고득점자 순으로 선발함.
- 기초생활수급자/차상위계층/한부모가족 특별전형의 모집인원 미지정 학과의 경우 모집단위별 입학정원 20%이내에서 고득점자 순으로 선발함.
- 경기실적우수자전형은 종목별 총점 고득점 순으로 선발하며, 해당 종목 모집인원을 선발하지 못한 경우에는 전체 종목에서 총점 고득점순으로 선발함
- 체육특기자전형(축구)은 포지션별 총점 고득점 순으로 선발하며, 해당 포지션에서 선발하지 못한 경우에는 해당 종목 전체에서 총점 고득점 순으로 선발함
- 예체능실기 및 포트폴리오 전형 최종지원률이 1:1미달일 경우 실기고사 없이 학생부 성적으로 선발할 수 있으며, 이 경우 실기고사 실시 전 별도 공지함.

● 동점자 처리 기준

동점자가 발생할 경우에는 아래의 동점자 처리 기준에 따라 선별하며, 이 방법을 적용하여도 동점자가 있을 경우에는 모집인원 유동제를 적용함.

[동점자 처리기준]

전형구분			우선순위	
일반 전형	<ul style="list-style-type: none"> · 학생부교과(일반전형) · 학생부교과(지역인재전형) · 학생부교과(특성화교과전형) · 학생부교과(기회균형전형) 		① 학생부 교과 성적 ② 학생부 비교과(출결) 성적 ③ 학생부 반영과목의 전체 이수단위 합	
			우선 순위	학생부 반영과목의 이수단위 합(진로선택과목 제외)
				인문사회·예체능계열 자연과학·공학계열
			④	국어교과 반영과목 수학교과 반영과목
			⑤	영어교과 반영과목 과학교과 반영과목
			⑥	사회교과 반영과목 영어교과 반영과목
			⑦	수학교과 반영과목 국어교과 반영과목
			⑧	과학교과 반영과목 사회교과 반영과목
			※ 검정고시, 외국고등학교 출신자는 「교과별 반영과목의 이수단위 합」을 1로 반영함	
	<ul style="list-style-type: none"> · 학생부종합(서류전형) · 학생부종합(특수창의융합인재전형) 		① 평가영역 '전공적합성' 성적 ② 평가영역 '발전가능성' 성적 ③ 평가영역 '학업역량' 성적 ④ 평가영역 '공동체 의식' 성적	
	실기/실적	<ul style="list-style-type: none"> · 실기/실적(예체능실기전형) · 실기/실적(포트폴리오전형) 	① 실기고사 성적 ② 학생부 교과 성적 ③ 학생부 비교과(출결) 성적 ④ 학생부 반영과목의 전체 이수단위 합	
		· 실기/실적(경기실적우수자전형)	① 입상실적 성적 ② 학생부 교과 성적 ③ 학생부 비교과(출결) 성적 ④ 학생부 반영과목의 전체 이수단위 합	
		· 실기/실적(체육특기자전형)	① 입상실적 성적 ② 학생부 교과 성적 ③ 학생부 비교과(출결) 성적 ④ 학생부 반영과목의 전체 이수단위 합	
특별 전형	<ul style="list-style-type: none"> · 학생부교과(농어촌학생 특별전형) · 학생부교과(기초생활수급자 등 특별전형) · 학생부교과(특성화고교 졸업자 특별전형) 		① 학생부 교과 성적 ② 학생부 비교과(출결) 성적 ③ 학생부 반영과목의 전체 이수단위 합	
			우선 순위	학생부 반영과목의 이수단위 합(진로선택과목 제외)
				인문사회·예체능계열 자연과학·공학계열
			④	국어교과 반영과목 수학교과 반영과목
			⑤	영어교과 반영과목 과학교과 반영과목
			⑥	사회교과 반영과목 영어교과 반영과목
			⑦	수학교과 반영과목 국어교과 반영과목
			⑧	과학교과 반영과목 사회교과 반영과목
			※ 단, 모집인원 미지정 모집단위는 인문사회계열 기준에 따름 ※ 검정고시, 외국고등학교 출신자는 「교과별 반영과목의 이수단위 합」을 1로 반영함	
	· 학생부종합(장애인 등 대상자 특별전형)		① 면접 성적 ② 서류평가 성적 ③ 서류평가 '전공적합성' 성적	
	<ul style="list-style-type: none"> · 학생부종합(평생학습자전형) · 학생부종합(특성화고 등을 졸업한 재직자 특별전형) 		① 평가영역 '전공적합성' 성적 ② 평가영역 '발전가능성' 성적 ③ 평가영역 '학업역량' 성적 ④ 평가영역 '공동체 의식' 성적	

※ 동점자 처리 기준이 변경될 경우 원서접수 이전에 입학안내 홈페이지에 공지함.



5

학교생활기록부 반영방법

- 학교생활기록부 성적은 교과학습발달상황에 의한 '교과성적', '비교과성적(출결)'을 반영하여 산출함.
- 학교생활기록부 성적은 '전형유형별 · 학년별 반영비율 · 계열별 · 교과 성적 반영방법'에 따라 하되, 학교생활기록부 활용에 동의한 자는 교육부가 온라인(전산)으로 제공하는 학교생활기록부에 의하여 성적을 산출하여 반영함.

학생부교과 성적

● 학년별 반영비율

학년별 반영비율(%)			계
1학년	2학년	3학년	
공통 100			100

※ 요소별 반영비율: 교과 70%, 출결 30%

● 교과 성적 반영방법

모집계열	1,2,3학년 반영 교과		활용 지표	
	반영 교과	반영 과목	공통/일반선택	진로선택
인문사회, 자연과학, 공학	- 공통/일반선택: 국어, 수학, 영어, 한국사, 사회, 과학 - 진로선택: 전 교과(기타 교과 포함) ※ 진로선택과목은 최대 2개 과목 이내 반영 가능	상위 12개 과목	석차 등급	성취도
예체능		상위 10개 과목		등급
				A 1
				B 2
				C 3

※ 요소별 반영비율: 교과성적 70%, 출결 30%

※ 학년/학기 구분없이 반영

※ 동일 과목이라도 학기가 다른 경우 별도의 과목으로 인정

※ 진로선택과목 반영방법: 성취도를 등급으로 환산하여 반영(A: 1등급, B: 2등급, C: 3등급)

※ 상위 교과목 선정기준은 석차등급이 높은 순이며, 석차등급이 동일한 경우 이수단위가 높은 교과목을 반영

※ 공통과목 및 일반선택과목: 석차등급이 1~9등급으로 기재된 교과목만 반영하며, 성적이 등급으로 산출되지 않는 교과목(A+, P/F, 이수, 우수, 미흡 등)은 반영하지 않음

● 반영비율에 따른 교과 · 비교과 점수표(최고/최저)

학생부 반영비율(%)	교과(최고/최저)	출결(최고/최저)	총점
100	700 / 490	300 / 240	1,000점
30	210 / 147	90 / 72	300점
20	140 / 98	60 / 48	200점

● 산출 방법 [교과/출결 성적]

['교과 성적' 산출 방법]

1. 교과(석차) 등급별 점수표

등급	1	2	3	4	5	6	7	8	9
반영 점수	100	96.25	92.5	88.75	85	81.25	77.5	73.75	70

※ 공통과목 및 일반선택과목: 석차등급이 1~9등급으로 기재된 교과목만 반영하며, 성적이 등급으로 산출되지 않는 교과목(A+, P/F, 이수, 우수, 미흡 등)은 반영하지 않음.

2. 교과 성적 산출 방법

산출식	
	$\left[\frac{\sum (\text{반영 과목별 이수 단위수} \times \text{반영 과목별 등급 점수})}{\text{반영 과목별 이수 단위수의 합}} \div 100 \right] \times \text{교과 반영 총점}$

【'비교과 성적(출결)' 산출 방법】

1. 출결 성적 등급표

출결	등급 (미인정 결석 일수)	1 (0)	2 (1-2)	3 (3-5)	4 (6-9)	5 (10-14)	6 (15-20)	7 (21-이상)
	반영 점수	30	29	28	27	26	25	24

※고교 3년 간의 미인정 결석 일수를 등급표에 적용하여 산출(학년 구분 없음)

2. 출결 성적 산출식

산출식	$\frac{\text{출결등급점수}}{30} \times \text{출결성적반영총점}$
-----	---

■ 2007.2월 이전 졸업자 및 학생부 없는 재검정고시 출신자 및 외국고등학교 졸업(예정)자 포함

대상	반영방법																																																						
2007. 2월 이전 졸업자	• 교과성적: 반영과목별 석차를 이용한 석차백분위를 산출 후 「석차등급 대비표: 표1 참조」에 의거 석차등급 점수를 부여한 후 교과성적 산출방법으로 산출																																																						
	<table><tr><td rowspan="2">석차백분위 산출식</td><td>동점자가 없는 경우: 과목석차 ÷ 이수자 수 × 100</td></tr><tr><td>동점자가 있는 경우: {과목석차+(동점자 수 -1) ÷2} ÷ 이수자 수 × 100</td></tr></table>	석차백분위 산출식	동점자가 없는 경우: 과목석차 ÷ 이수자 수 × 100	동점자가 있는 경우: {과목석차+(동점자 수 -1) ÷2} ÷ 이수자 수 × 100																																																			
	석차백분위 산출식		동점자가 없는 경우: 과목석차 ÷ 이수자 수 × 100																																																				
		동점자가 있는 경우: {과목석차+(동점자 수 -1) ÷2} ÷ 이수자 수 × 100																																																					
	※ 석차백분위 산출시 소수점 여섯째자리에서 반올림하여 소수점 다섯째자리까지 구함																																																						
• 반영과목별 석차가 없고 평어만 있는 경우: 아래의 평어등급 대비표에 의거 석차등급 점수를 부여한 후 교과성적 산출방법으로 산출																																																							
<table><tr><td>평어</td><td>수</td><td>우</td><td>미</td><td>양</td><td>가</td></tr><tr><td>등급</td><td>2</td><td>4</td><td>5</td><td>6</td><td>8</td></tr></table>	평어	수	우	미	양	가	등급	2	4	5	6	8																																											
평어	수	우	미	양	가																																																		
등급	2	4	5	6	8																																																		
※ 반영과목별 이수단위가 없는 경우: 이수단위를 1로 반영함																																																							
• 비교과(출결) 성적: 비교과(출결) 성적 산출식에 의거 산출하되, 성적을 산출할 수 없는 경우는 ‘출결성적 등급표’의 4등급에 해당하는 27점을 부여																																																							
검정고시 출신자	• 교과성적: 검정고시 합격 취득과목 중 아래 반영교과를 「석차등급 대비표: 표1 참조」에 의거 석차 등급 점수를 부여한 후 교과성적 산출방법으로 산출																																																						
	<table><tr><td rowspan="2">반영 교과 (모집단위 계열별)</td><td>• 인문사회, 자연과학, 공학계열: 국어, 수학, 영어, 사회, 과학</td></tr><tr><td>• 예체능계열: 국어, 영어, 사회, 과학</td></tr></table>	반영 교과 (모집단위 계열별)	• 인문사회, 자연과학, 공학계열: 국어, 수학, 영어, 사회, 과학	• 예체능계열: 국어, 영어, 사회, 과학																																																			
	반영 교과 (모집단위 계열별)		• 인문사회, 자연과학, 공학계열: 국어, 수학, 영어, 사회, 과학																																																				
		• 예체능계열: 국어, 영어, 사회, 과학																																																					
※ 반영 과목별 이수단위를 1로 반영함																																																							
• 비교과(출결) 성적: 검정고시 합격 취득성적 중 반영교과 평균점수를 「검정고시/국외고교 비교과(출결) 성적 대비표: 표2」에 의거 등급점수를 부여한 후 해당 점수 반영																																																							
외국고등학교 출신자	• 적용대상: 외국고등학교 출신자, 국내 고등학교 중 1~9등급 이외의 성적 체계를 사용하는 학교(국제학교 등) 출신자																																																						
	• 과목별 취득점수를 아래 <전 과목별 대비 점수>에 대비하여 나온 점수의 평균(이수단위 포함)을 반영																																																						
	<table><tr><td rowspan="3">외국고등학교 학생부 성적</td><td>A+</td><td>A0, A-</td><td>B+</td><td>B0, B-</td><td>C+</td><td>C0, C-</td><td>D+</td><td>D0, D-</td><td>E, F</td></tr><tr><td colspan="9"></td></tr><tr><td>A</td><td>B</td><td>C</td><td>D</td><td>E, F</td></tr><tr><td></td><td>96이상~100</td><td>90이상~96미만</td><td>86이상~90미만</td><td>80이상~86미만</td><td>76이상~80미만</td><td>70이상~76미만</td><td>66이상~70미만</td><td>60이상~66미만</td><td>60미만</td></tr><tr><td>석차등급</td><td>1</td><td>2</td><td>3</td><td>4</td><td>5</td><td>6</td><td>7</td><td>8</td><td>9</td></tr><tr><td>과목별 대비 점수</td><td>100</td><td>96.25</td><td>92.5</td><td>88.75</td><td>85</td><td>81.25</td><td>77.5</td><td>73.75</td><td>70</td></tr></table>	외국고등학교 학생부 성적	A+	A0, A-	B+	B0, B-	C+	C0, C-	D+	D0, D-	E, F										A	B	C	D	E, F		96이상~100	90이상~96미만	86이상~90미만	80이상~86미만	76이상~80미만	70이상~76미만	66이상~70미만	60이상~66미만	60미만	석차등급	1	2	3	4	5	6	7	8	9	과목별 대비 점수	100	96.25	92.5	88.75	85	81.25	77.5	73.75	70
	외국고등학교 학생부 성적		A+	A0, A-	B+	B0, B-	C+	C0, C-	D+	D0, D-	E, F																																												
		A	B	C	D	E, F																																																	
	96이상~100	90이상~96미만	86이상~90미만	80이상~86미만	76이상~80미만	70이상~76미만	66이상~70미만	60이상~66미만	60미만																																														
석차등급	1	2	3	4	5	6	7	8	9																																														
과목별 대비 점수	100	96.25	92.5	88.75	85	81.25	77.5	73.75	70																																														
※ 단, 이수단위가 없을 경우 1로 반영함																																																							
• 비교과(출결) 성적: 전과목의 평균점수(이수단위 포함)를 「검정고시/외국고교 비교과(출결) 성적 대비표: 표2」에 의거 등급점수를 부여한 후 해당 점수 반영(A+, A 등 평어로만 되어 있는 경우 「외국고교 평어 변환 점수표: 표3」에 의거 과목별 점수를 부여한 후 전과목의 평균점수(이수단위 포함)를 「검정고시/외국고교 비교과(출결) 성적 대비표: 표2」에 의거 등급점수를 부여한 후 해당 점수 반영)																																																							
• 학생부 없는 자 • 외국고등학교 출신자	성적을 산출할 수 없을 경우 학생부 반영점수의 최저점 부여																																																						

< 석차등급 대비표: 표1 >

학생부 석차등급 (점수)	석차 백분위
1 (100)	40이하
2 (96.25)	4초과~11이하
3 (92.5)	11초과~23이하
4 (88.75)	23초과~40이하
5 (85)	40초과~60이하
6 (81.25)	60초과~77이하
7 (77.5)	77초과~89이하
8 (73.75)	89초과~96이하
9 (70)	96초과

학생부 석차등급 (점수)	검정고시 반영교과 과목별 취득성적
2 (96.25)	98이상
3 (92.5)	94이상~98미만
4 (88.75)	89이상~94미만
5 (85)	83이상~89미만
6 (81.25)	76이상~83미만
7 (77.5)	70이상~76미만
8 (73.75)	65이상~70미만
9 (70)	65미만

< 검정고시/외국고교 출신자 출결 성적 대비표: 표2 >

반영교과 취득성적 평균	검정고시 출결성적	
	등급	반영점수
92이상	1	30
89이상~92미만	2	29
83이상~89미만	3	28
75이상~83미만	4	27
69이상~75미만	5	26
66이상~69미만	6	25
66미만	7	24

< 외국고교 평어 변환 점수표: 표3 >

취득평어	과목별 점수
A+	100
A(A0, A-)	95
B+	90
B(B0, B-)	85
C+	80
C(C0, C-)	75
C미만	70

● 공통사항

① 상위 교과목 선정기준은 석차등급이 높은 순이며, 석차등급이 동일한 경우 이수단위가 높은 교과목을 반영함

② 일반계고, 특성화고, 특수목적고 구분에 관계없이 반영하되, 전문교과와 재량교과는 제외함

지원자가 이수한 반영 과목 수가 반영 기준(인문사회/자연과학/공학: 12개 과목, 예체능: 10개 과목) 과목 수 보다 적을 경우, 부족한 과목의
③ 성적은 최저점수(9등급, 이수단위 1)로 반영함
※ 부족한 과목의 교과 구분은 인문사회-예체능계열 모집단위 지원자는 과학교과로 자연과학-공학계열 모집단위 지원자는 사회교과로 처리

④ 이수과목 반영: 과목등급(석차) 및 계열(학년) 석차가 학기별로 성적이 나와 있는 경우는 1,2학기 각 등급(석차)을, 학년별 석차가 나와 있는 경우는 학년별 석차를 1개의 이수과목으로 인정한다.

⑤ 지원이 허용된 전형에 지원한 외국 고등학교 졸업(예정)자 중 우리대학 학생부 반영방법에 의거하여 성적을 산출할 수 없을 경우, 학생부 반영점수의 최저점을 부여함

⑥ 위에 열거한 방법으로도 성적을 산출할 수 없을 경우 학생부 반영점수의 최저점을 부여함

⑦ 편입학인 경우에는 편입학한 고교에서 제공한 성적만 반영함

⑧ 소수점 처리방법: 별도로 정한 경우를 제외하고는 소수점 이하 셋째자리에서 반올림하여 둘째자리까지 구함 (단, 교과 취득점수의 환산점수 산출성적은 소수점 여섯째자리에서 반올림하여 소수점 다섯째자리까지 구함)

⑨ 석차등급(1~9등급)과 성취도(A, B, C) 평가가 병행되어 있는 경우, 일반선택과목으로 간주하여 석차등급 성적을 반영함

학생부 성적산출: 학생부교과(일반전형) 지원자[학생부 100%] 예시

2024년 2월 졸업예정자로서 아래의 성적으로 인문사회계열 모집단위에 학생부교과(일반전형)으로 지원한 경우 학생부(100%) 성적산출 방법의 예시

● 교과학습발달상황

[공통과목 및 일반선택과목]

학년	교과	과목	1학기			2학기		
			단위수	원점수/과목평균 (표준편차)	석차등급	단위수	원점수/과목평균 (표준편차)	석차등급
1	국어	국어	4	95/70(14.9)	1	4	94/73(17.1)	1
	영어	영어	4	94/72(19.5)	1	4	91/69(21.6)	2
	수학	수학	4	93/61(19.8)	2	4	82/64(19.6)	3
	한국사	한국사	3	90/72(16.4)	2	3	90/72(18.5)	1
	사회(역사/ 도덕포함)	통합사회	3	91/76(14.4)	2	3	94/77(16.8)	1
	과학	통합과학	4	95/57(20.8)	2	4	93/65(22)	2
	생활·교양	정보	2	74/74(10.7)	5	2	90/80(12.7)	3
	과학	과학탐구실험	1	90/85(11)		1	95/80(18.2)	
	생활·교양	진로와 직업	1			1		
2	과학	지구과학Ⅰ	3	98/72(22)	1			
	국어	문학	4	92/78(18.4)	2			
	국어	독서				4	94/69(20)	2
	영어	영어Ⅰ	4	90/57(30.8)	2			
	영어	영어Ⅱ				4	91/55(31.2)	2
	과학	생명과학Ⅰ	3	95/71(19.1)	2	3	91/64(20.7)	2
	과학	지구과학Ⅰ				3	95/70(24.7)	2
	수학	수학Ⅰ	4	79/56(19.7)	4			
	수학	수학Ⅱ				4	85/54(22)	3
	과학	화학Ⅰ	3	77/58(24)	4	3	75/52(21.7)	4
	생활·교양	정보	2	84/73(20.6)	4	2	70/59(22.9)	4
	생활·교양	중국어Ⅰ	2	73/60(19.5)	4	2	68/53(23.8)	4
	국어	화법과 작문	4	93/74(15.8)	2			
	영어	영어 독해와 작문	4	91/62(23.9)	2			
	수학	미적분	4	85/55(21.1)	3			

[진로선택과목]

학년	교과	과목	1학기			2학기		
			단위수	원점수/과목평균	성취도 (수강자수)	단위수	원점수/과목평균	성취도 (수강자수)
2	수학	기하	2	85/85	B(87)	2	88/79	B(87)
	예술	음악 연주	2	93/85	A(97)	2	98/89	A(97)
3	수학	수학과제 탐구	3	99/80	A(89)			
	사회(역사/ 도덕포함)	여행지리	2	100/90	A(89)			
	과학	생명과학Ⅱ	3	95/62	A(77)			
	과학	지구과학Ⅱ	3	91/62	A(31)			
	예술	미술 감상과 비평	1	100/76	A(257)			
	과학	과학과제 연구	2	100/73	A(89)			
	생활·교양	정보과학	2	97/56	A(100)			

● 출결상황

학년	수업 일수	결석 일수			지각			조퇴			결과			특기 사항
		질병	미인정	기타	질병	미인정	기타	질병	미인정	기타	질병	미인정	기타	
1					1			1						
2		1	1					1				1		
3			2			1						1		

※ 미인정 결석 일수: 학년 구분 없이 전체 미인정 결석 일수만 적용

● 교과 성적 산출

• 반영 교과 성적

학년	학기	구분	교과	과목	이수단위 (A)	석차등급 /성취도 (B)	등급점수 (C)	반영과목 (상위12개)	반영과목 점수 (D=A x C)
1	1	일반	국어	국어	4	1	100	○	400
1	1	일반	영어	영어	4	1	100	○	400
1	2	일반	국어	국어	4	1	100	○	400
1	2	일반	한국사	한국사	3	1	100	○	300
1	2	일반	사회(역사/도덕포함)	통합사회	3	1	100	○	300
2	1	일반	과학	지구과학 I	3	1	100	○	300
3	1	진로	수학	수학과제 탐구	3	A	100	○	300
3	1	진로	과학	생명과학 II	3	A	100	○	300
3	1	진로	과학	지구과학 II	3	A	100		
1	1	일반	체육	체육	2	A	100		
1	2	일반	체육	체육	2	A	100		
1	1	일반	예술	음악	2	A	100		
1	2	일반	예술	음악	2	A	100		
3	1	일반	체육	운동과 건강	2	A	100		
2	1	진로	예술	음악 연주	2	A	100		
2	2	진로	예술	음악 연주	2	A	100		
3	1	진로	사회(역사/도덕포함)	여행지리	2	A	100		
3	1	진로	과학	과학과제 연구	2	A	100		
3	1	진로	생활·교양	정보과학	2	A	100		
1	1	일반	과학	과학탐구실험	1	A	100		
1	2	일반	과학	과학탐구실험	1	A	100		
2	1	일반	체육	체육	1	A	100		
2	2	일반	체육	체육	1	A	100		
3	1	진로	예술	미술 감상과 비평	1	A	100		
1	1	일반	수학	수학	4	2	96.25	○	385
1	1	일반	과학	통합과학	4	2	96.25	○	385
1	2	일반	영어	영어	4	2	96.25	○	385
1	2	일반	과학	통합과학	4	2	96.25	○	385
<생략>									
(반영교과)합계					43				4,240

■ 반영 과목*: 반영 과목 선택(상위12개)

※ 단, 석차등급이 같을 경우 이수단위가 높은 교과목을 반영함.

■ 반영 과목 점수*: 반영 과목 환산점수

• 등급점수 합 = ∑ [반영과목 점수(D)]

• 이수단위 합 = ∑ [반영과목 이수단위수(A)]

※ 2024. 2월 졸업예정자: 3학년 1학기까지 학생부 성적 반영(이전 졸업자: 3학년 2학기까지 성적 반영)

• 최종 학생부 반영 성적

교과 취득점수	산출식	$\left[\frac{\sum (\text{반영 과목별 이수 단위수} \times \text{반영 과목별 등급 점수})}{\text{반영 과목별 이수 단위수의 합}} \div 100 \right] \times \text{교과 반영 총점}$
	산출값	$\left[\frac{4,240}{43} \div 100 \right] \times 700\text{점} = \mathbf{690.23256\text{점}}$
출결	산출식	$\frac{\text{출결 등급 점수}}{30} \times \text{출결 성적 반영 총점}$ ※ 미인정 결석 일수 3일 : 28점(3등급)
	산출값	$\frac{28}{30} \times 300\text{점} = \mathbf{280\text{점}}$

※ 최종 학생부 반영 성적

▶ 교과 취득점수(690.23256점) + 출결점수(280점) = **970.23점**(1,000점 만점)

※ 위 예시는 학생부 100%반영(반영총점: 1,000점)을 기준으로 한 것이므로 반영비율에 따라 다르게 적용하여야 함



6

지원자 유의사항

1. 지원자는 반드시 대구대학교 입학안내 홈페이지의 입학 공지사항을 확인하고 안내에 따라야 합니다.
2. 우리대학 수시모집 내 전형 간 복수지원 가능합니다. (1개 전형 내에서는 1개의 모집단위만 지원 가능함)
3. 수시모집에서 6개 전형 초과 지원 불가 (타 대학 지원 횟수를 포함하며, 산업대학·전문대학에 지원한 경우는 제외)합니다.
(지원자가 6개 전형을 초과 지원한 경우: 지원자격을 부여하지 않으며 초과 접수한 전형은 모두 접수 취소처리 됩니다.)
4. **검정고시 출신자**: 2015년~2023년도 검정고시 합격자는 검정고시 대입전형 온라인 제공을 위하여 반드시 본인이 발급받은 “제공 동의 확인 번호”를 사용하여 원서접수를 하여야 합니다. (본인이 발급받지 않은 “제공 동의 확인 번호” 사용 시 모든 책임은 지원자에게 있습니다.)
5. 원서접수 후 제출서류는 반환하지 않으며, 입학원서의 기재사항 변경 또는 접수를 취소할 수 없습니다.
6. 원서접수를 완료한 자는 해당 제출서류(증빙자료 등)를 기일 엄수하여 제출하여야 하며, 미제출 시 불합격 처리됩니다.
[제출서류의 자연도착/서류미비/입력오류/입력착오/주소불분명/자격미달 등으로 발생되는 모든 불이익(불합격 처리)의 책임은 지원자에게 있으며, 제출된 서류와 전형료는 반환하지 않습니다.]
7. 전형기간 중 지원자의 연락처(휴대전화)가 변경된 경우 대구대학교 입학처에 반드시 신고하여야 합니다. (미 신고로 인한 모든 불이익의 책임은 지원자에게 있습니다.)
8. 수능최저학력기준 적용 전형으로 원서접수를 하면 대학수학능력시험 성적자료 온라인 제공에 동의하는 것으로 간주합니다.
9. **지원자는 신체 질환 및 장애를 고려하여 수학 가능한 모집단위로 지원하여야 하며 입학 후 신체질환 및 장애로 인하여 발생하는 모든 결과에 대한 책임은 지원자에게 있습니다.**
10. 지원자는 합격발표 기간 내에 입학안내 홈페이지에서 합격여부를 확인해야 하며, 미 확인에 따른 모든 책임은 지원자에게 있습니다.
11. 충원합격자 발표는 입학안내 홈페이지 공지 또는 원서에 기재된 연락처로 통보 합니다.
[공지 미확인 및 연락 불능(3회 이상)으로 발생하는 모든 불이익(합격 통보 불능 및 미 등록)의 책임은 지원자에게 있습니다.]
12. 수시모집에 합격하여 등록한 자가 포기할 경우, 그 인원은 동일 모집단위의 정시모집에 이월하여 선발합니다.
13. 간호학과는 대구캠퍼스(대구 남구 성당로50길 33)에서 수업합니다.
14. 신입생은 입학 최초 학기에 휴학할 수 없습니다. [단, 군입대 및 4주 이상 장기질병의 경우에는 가능(증빙 서류 제출)]
15. 본 모집요강 내용은 모집요강 책자나 입학안내 홈페이지를 통해 정확하게 숙지 바라며, 미숙지로 인하여 발생하는 불이익의 책임은 지원자에게 있습니다. (본 모집요강에 수록 내용 중 추후 일부 사항이 수정될 수 있으니 지원 전 반드시 본교 입학안내 홈페이지의 공지사항을 확인하고 지원하시기 바랍니다.)
16. 입학전형 성적은 공개하지 않으며, 모집요강에 명시되지 않은 사항은 본교에서 정하여 시행합니다.
17. 다음 사항에 해당하는 자는 입학을 불허하며 재학 중이라도 입학을 취소합니다.
 - 가. 지정된 기한 내에 등록금을 납부하지 않은 자
 - 나. 입학전형 서류를 허위 기재(입력) 또는 위·변조한 자
 - 1) 해당자가 납부한 등록금은 반환하지 않습니다. 단, 등록금을 납부한 학기가 종료되지 않을 경우에는 교육부령 「대학 등록금에 관한 규칙」의 반환기준에 준하여 반환합니다.
 - 2) 우리대학 및 타 대학에서 이에 따라 입학이 취소된 자는 입학이 취소된 날로부터 3년 간 본교에 입학할 수 없습니다.
 - 다. 지원 자격 미달자 및 부정행위 등 기타 부당한 방법으로 합격 또는 입학한 자
 - 라. 고교 졸업예정자가 당해 학년도에 졸업하지 못한 자
 - 마. 복수지원 및 이중등록 위반자/ 아래의 **복수지원 및 이중등록 금지 안내** 참조

[복수지원 및 이중등록 금지 안내]

■ 복수지원 허용범위

- 수시모집 대학(교육대학포함, 산업대학·전문대학 제외)에 있어서는 전형 기간이 같아도 최대 6개 전형 이내에서 복수지원이 가능합니다.
- 해당 대학에서 금지하고 있지 않을 경우, 동일 대학 내 다수의 전형에 복수지원 가능합니다.

■ 복수지원 금지 사항

- 수시모집 대학(산업대학, 교육대학, 전문대학 포함)에 합격자(최초합격자 및 충원합격자)는 “정시모집 및 추가모집”에 지원할 수 없습니다.
- 대학(교육대학 포함, 산업대학·전문대학 제외)은 수시모집의 모든 전형에서 6개 전형을 초과하여 지원한 자에 대해서는 접수를 인정하지 않습니다. (재외국민과 외국인 특별전형 등 정원 외 전형도 포함됨)
- 전문대학 수시모집 합격자는 다른 모집 시기에 실시하는 대학·산업대학·교육대학 또는 전문대학의 모집에 지원할 수 없으며, 대학·산업대학 및 교육대학의 수시모집에 합격한 자도 전문대학이 실시하는 다른 모집시기에 지원할 수 없습니다.
- 산업대학 수시모집 합격자는 다른 모집 시기에 실시하는 대학·산업대학·교육대학 또는 전문대학의 모집에 지원할 수 없으며, 대학·교육대학 및 전문대학의 수시모집에 합격한 자도 산업대학이 실시하는 다른 모집시기에 지원할 수 없습니다.

■ 이중등록 금지 사항

- 모집시기별로 지원하여 입학할 학기가 같은 2개 이상 대학(산업대학·교육대학·전문대학 포함)에 합격한 자는 1개의 대학에만 등록(문서등록 포함)하여야 합니다.
- 한국대학교육협의회는 개별 대학으로부터 관련 자료를 제출받아 이를 검색·분석하여 이중등록 금지를 위반한 자의 명단을 각 대학에 통보하고, 이를 통보받은 대학은 해당자의 입학을 지체 없이 무효로 합니다.

■ 복수지원 및 이중등록자에 대한 조치

- 대학별 입학전형이 종료된 후, 복수지원 및 이중등록 금지 위반사실이 확인될 경우 입학을 무효로 합니다.
※ 「대학(산업대학 및 교육대학·전문대학 포함)」과 「특별법에 의해 설치된 대학·각종학교」간에는 복수지원 금지 및 이중등록 금지원칙을 적용하지 않음



7

등록/등록 포기/환불 안내

● 등록 안내

등록(자) 구분		등록 기간	등록금액	등록고지서 확인	등록방법 및 장소
예비등록 (문서등록)	최초합격자	2023. 12. 18.(월) ~ 12. 21.(목)	없음	입학안내 홈페이지에서 출력	입학안내 홈페이지에서 문서등록
	충원합격자 (차수별)	2023. 12. 22.(금) ~ 12. 29.(금) ※ 충원 차수별 세부 일정: 추후 입학 안내 홈페이지 공고			
최종 등록(등록금 납부) ※문서등록자 최종 등록		2024. 2. 7.(수) ~ 2. 13.(화)	등록금 전체		본교 지정은행 납부(가상계좌/ 창구납부)

- 기간 내 문서등록을 아니한 자는 등록포기자로 처리합니다.
- **전액 장학생(납입액 '0원')**도 등록금 고지서를 출력하여 지정은행에 등록(납부)하여야 하며, 등록절차를 거치지 않을 경우 등록포기자로 처리합니다.
- 합격자 온라인 문서등록 및 등록포기 신청을 완료하면 취소할 수 없습니다.

※ 등록문의: ☎053-850-5252

● 등록 포기 안내

【등록포기 절차 안내】

합격자가 다른 대학의 충원합격 통보를 받은 경우, 등록을 원하지 않는 대학에 등록 포기 의사를 **즉시 전달**하여야 합니다.

※ 충원합격 발표 마감일: 등록포기 사유발생 즉시 등록포기 의사를 입학처로 알려야 합니다.

※ 문서등록을 한 경우에도 **등록포기 신청을 시스템에서 하셔야 합니다.**

※ 등록포기 신청: 충원합격 발표기간 중 입학안내 홈페이지를 통해 신청합니다.(전화신청 불가)

● 환불(등록포기) 안내

구분	환불대상	환불신청	환불기간
예비(문서)등록	납부자의 사정에 따라 본교 등록을 포기하는 자	입학안내 홈페이지	• 2023. 12월 중 • 입학안내 홈페이지에 공지 • 예비(문서)등록자에 한함
등록금			• 2024. 2월 중 • 입학안내 홈페이지에 공지 • 최종등록자에 한함

※ 공휴일(토요일요일 포함)에는 환불되지 않으며, 등록금 환불금액은 우리대학의 '대학 등록금에 관한 규칙'에 따라 환불됩니다.



8

전형료

● 전형유형별 및 모집단위별 전형료

전형유형 및 모집단위		금액	비고
일반전형	<ul style="list-style-type: none"> · 학생부교과(일반전형) · 학생부교과(지역인재전형) · 학생부교과(특성화교과전형) 	30,000원	인터넷 원서접수 수수료(5,000원)는 본교에서 부담
	<ul style="list-style-type: none"> · 학생부교과(기회균형전형) 	면제	
	<ul style="list-style-type: none"> · 학생부교과(기회균형전형) 	30,000원	
	<ul style="list-style-type: none"> · 학생부종합(서류전형) · 학생부종합(특수창의융합인재전형) 	42,000원	
	<ul style="list-style-type: none"> · 실기/실적(경기실적우수자전형) · 실기/실적(체육특기자전형) 	42,000원	
	<ul style="list-style-type: none"> · 실기/실적(예체능실기전형) · 실기/실적(포트폴리오전형) 	65,000원	
특별전형	<ul style="list-style-type: none"> · 학생부교과(농어촌학생 특별전형) · 학생부교과(특성화고교 졸업자 특별전형) 	30,000원	
	· 학생부교과(기초생활수급자 등 특별전형)	면제	
	· 학생부종합(장애인 등 대상자 특별전형)	20,000원	
	<ul style="list-style-type: none"> · 학생부종합(평생학습자전형) · 학생부종합(특성화고 등을 졸업한 재직자 특별전형) 	10,000원	

● 전형료 환불 안내

- 원서접수를 마감한 후에는 접수를 취소할 수 없으며, 전형료를 환불받을 수 없습니다. 단, 「고등교육법시행령」 제42조의3제2항에 따른 사유 발생 시 전형료 일부 혹은 전액을 환불 받을 수 있습니다.

환불 사유(대상)	환불 금액	비고
입학전형에 응시한 사람이 착오로 과납한 경우	과납한 금액	
대학의 귀책사유/천재지변으로 입학전형에 응시하지 못한 경우	전액	
질병/사고 등으로 의료기관에 입원하거나 본인의 사망으로 입학전형에 응시하지 못한 경우	전액	해당사유의 증빙서류 제출

- 면접고사나 실기고사 대상자가 해당 고사에 결시하는 경우는 전형료를 환불하지 않습니다.
- 타 대학교 전형과 고사시간이 중복될 경우: 원서접수 전에 고사 일시를 공지한 전형의 경우는 환불사유에 해당되지 않습니다.
- 「고등교육법」 제34조의4제5항 및 「고등교육법 시행령」 제42조의3에 따라 입학전형관련 수입·지출에 따른 잔액이 발생할 경우, 응시한 사람이 납부한 입학전형료에 비례하여 반환합니다.(단, 금융기관 전산망 이용비용이 반환금액 이상일 경우 반환되지 않습니다.)

[입학전형료 집행 후 잔액 반환 방법]

1. 계좌이체: 원서 접수 시 작성(입력)한 환불계좌로 이체(금융기관 전산망 이용비용 차감 후 반환처리)
2. 본 대학에 직접 방문

‘진심’ 그리고 ‘함께’, 지속해서 이어지는 신념이 되다

‘함께’를 실천하는 대구대학교의 ‘진심’이
인재를 더 크게 성장시킵니다.
미래 사회를 이끌 인재와 ‘함께’한다는
대구대학교의 굳은 신념,
우리의 모든 실천은 인재가
마음껏 공부하고 꿈꿀 수 있게 합니다.

더 큰 성장의 구심점이 되다

- 64 장학금 안내
- 66 기숙사 안내
- 67 인재양성원 안내
- 68 장애학생 지원안내
- 69 ROTC안내
- 70 통학버스 이용안내
- 71 캠퍼스 맵

꿈을 향한 다양한 동기부여

혜택 범위가 넓은 장학제도

신입생 장학제도

문의처 교내장학금 053-850-5232 학자금대출 053-850-5246
 교외장학금 053-850-5233 종합 상담 053-850-5230, 5243-4
 국가장학금 053-850-5234
 홈페이지 www.daegu.ac.kr
 바로가기



구분		인문사회계열		자연공학계열	예체능계열	혜택			
DU Leaders	S	국,영,수,탐구(2과목 평균) 4개영역 등급합 8등급		국,영,수,탐구(2과목 평균) 4개영역 등급합 9등급 ※ 수학선택과목(미적분, 기하) 1등급 하향	국,영,수,탐구(2과목 평균) 상위 3개영역 등급합 6등급	• 8학기 수업료 전액 • 본교 대학원 등록금 전액 • 교재비 연360만원(월30)※소득구간 8구간 이내 • 해외어학연수 1회 • 교내 특별프로그램(어학) 재학 중 4회 • 기숙사비 전액(8개 학기) • 학교시설(골프연습장, 수영장, 헬스장) 무료 사용			
	A	국,영,수,탐구(2과목 평균) 4개영역 등급합 9등급		국,영,수,탐구(2과목 평균) 4개영역 등급합 10등급 ※ 수학선택과목(미적분, 기하) 1등급 하향	국,영,수,탐구(2과목 평균) 상위 3개영역 등급합 7등급	• 8학기 수업료 전액 • 교재비 연180만원(월15)※소득구간 8구간 이내 • 교내 특별프로그램(어학) 재학 중 4회 • 기숙사비 전액(8개 학기) • 학교시설(골프연습장, 수영장, 헬스장) 무료 사용			
DU Dream	A	국,영,수,탐구(2과목 평균) 4개영역 등급합 10등급		국,영,수,탐구(2과목 평균) 4개영역 등급합 11등급 ※ 수학선택과목(미적분, 기하) 1등급 하향	국,영,수,탐구(2과목 평균) 상위 3개영역 등급합 8등급	• 8개 학기 수업료 50%			
	B	국,영,수,탐구(2과목 평균) 4개영역 등급합 11등급		국,영,수,탐구(2과목 평균) 4개영역 등급합 12등급 ※ 수학선택과목(미적분, 기하) 1등급 하향	국,영,수,탐구(2과목 평균) 상위 3개영역 등급합 9등급	• 4개 학기 수업료 50%			
입학 성적 우수	A	수시/ 정시	모집시기별, 모집단위별, 전형유형별 상위 10% 이내인 자			• 입학학기 수업료	70%	최대	307만원
	B		모집시기별, 모집단위별, 전형유형별 상위 30% 이내인 자				50%		219만원
	C		모집시기별, 모집단위별, 전형유형별 상위 50% 이내인 자				30%		131만원
	장려		모집시기별, 모집단위별, 전형유형별 상위 50% 초과한 자				20%		88만원
기숙사 지원 장학		총원합격자 전체				• 첫학기 기숙사비(50만원) 지원 ※ 호실별 차액은 본인부담			
DU(두)손 잡고 장학금		신입학 지원자 상호간 추천하여 모두 등록한 자 ※ 장학금 지급 제외학과: 사범대학 모집단위 전체, 물리치료학과, 간호학과				• 1인당 30만원(1학기 중 지급)			
미술실기대회 우수		대구대학교에서 주최한 전국 고등학생 미술실기대회에서 입상한 자				대상	• 8개 학기 수업료 전액		
						최우수상	• 4개 학기 수업료 50%		
						우수상(금상)	• 2개 학기 수업료 30%		
체육 특기자		체육특기자전형으로 합격한 자				• 8개 학기 수업료 전액 또는 일부(축구는 반액이 한도) • 숙식비 전액(단, 축구 제외)			
복수지원 장학금		수시 모집전형 3개 이상 최초 합격한 자				• 입학학기 수업료 20%			
기회균형 I 장학금		기회균형 전형으로 입학한 자 중 최초 합격한 자				• 입학학기 수업료 20%			
기회균형 II 장학금		기초생활수급자 등 특별전형으로 입학한 자 중 최초 합격한 자				• 입학학기 수업료 20%			
동문 장학금		본교 학부를 졸업한 동문의 자녀 중 입학 첫 학기 등록을 마친 자				• 입학학기 수업료 20%			
형제·자매 장학금		형제·자매 2인 이상이 수업일수 2/3선에 본교(대학원 제외) 동시 재학중인 자				• 정규학기 수업료 30%			
에너지미래인재장학금		에너지시스템공학과 신입생				• 1학년(1학기, 2학기) 수업료 전액			

유의 사항

- 모든 장학금은 당해학기 등록 및 정규학기 재학 중인 학생에게 지급
- 당해학기 한국장학재단 및 공무원연금공단 학자금 대출 잔액이 있는 경우 우선 상환 원칙
- 등록금 지원 성격의 장학금은 등록금 총액을 초과하여 수혜 불가.
단, 근로, 교재비, 장애학생복지, 특별장학금 등의 생활비 지원 성격의 장학금은 예외로 함
- 한국장학재단 중복지원 대상자는 장학금 지원이 제한될 수 있음

- **교내장학금 수혜대상자는 국가장학금을 신청해야 함**
- 학교사정에 의하여 장학금 명칭, 수혜대상, 기준, 금액 등은 변동될 수 있음
- 세부사항은 대구대학교 장학금 지급규정 및 통 시행세칙에 따릅니다.
- 입학성적우수장학제도는 등급에 따라 수업료의 비율(70~20%)로 장학금을 지급하므로 학과(전공)별 수업료에 따라 수혜금액이 상이합니다.

장학금 지급 조건

● 전형료 환불 안내

장학금명	선발기준	비고
DU Leaders S, A	직전학기 12학점이상 수강, 과락없이 평점평균 3.5이상	누적하여 2회 미달일 경우 영구지급 불가
DU Dream A, B	직전학기 12학점이상 수강, 과락없이 평점평균 3.5이상	누적하여 2회 미달일 경우 영구지급 불가
미술실기우수	직전학기 12학점이상 수강, 과락없이 평점평균 3.0이상	직전학기 성적 미달일 경우 수혜불가

● 기타

※ 선발인원은 제한 없습니다.

※ 모집시기별(수시·정시) 최초 합격자에 한하여 선발합니다.(일부 장학금 제외)

※ DU리더스장학금(S) 장학생 왕복 항공료 지원은 관련 지급기준에 따라 지원합니다.

※ DU리더스 교재비는 당해학기 소득구간 8구간 이내 학생들만 지원합니다.(국가장학금 1차 신청 필수, www.kosaf.go.kr 참고)

※ DU리더스장학금(S,A), DU Dream(A,B), 입학성적우수장학금 중 2개 이상 장학금 수혜시 상위 장학금만 지급됩니다.

※ 세부사항은 대구대학교 장학금 지급규정 및 동 시행세칙에 따릅니다.

※ 본 장학제도는 추후 변경될 수 있으며, 변경내용은 대표홈페이지를 통해 공지합니다. (대표홈페이지 - 학사안내 - 장학제도 - 신입생장학금)

국가장학금

장학 종목	선발기준	수혜 내역
국가장학금 I 유형	• 소득구간: 0구간 ~ 8구간	소득구간별 장학금액 차등지급
국가장학금 II 유형	• 성적: 직전학기 12학점 이상 이수하고 실점평균 80점 이상(신입학생: 첫학기 성적 미적용)	
지역인재장학금	• 소득구간: 0구간 ~ 5구간 • 입학성적우수자 선발	4년간 등록금 전액
	• 소득구간: 6구간~8구간 • 입학성적우수자 선발	1년간 등록금 전액
국가우수장학금	• 분야: 인문사회계 / 이공계 / 예체능계 • 고교 내신성적·수능성적·대학성적 등이 우수한 학생 선발	등록금 전액
푸른등대 기부장학금	한국장학재단에서 공모하는 장학사업에 학생이 직접 신청	일정금액
희망사다리장학금	졸업 후, 중소기업 취업 또는 창업 예정인 자료 한국장학재단에 학생이 직접 신청	등록금 전액+생활비

학자금 대출

학자금 대출이란?

신입생 및 재학생의 학비부담을 줄여 학업에 전념하기 위한 한국장학재단의 학자금 지원정책

등록금

입학금+수업료 등
(기숙사비 제외)

생활비

숙식비+교재구입비+교통비 등
(학기 중 최대 150만원까지만
신청가능)

신청방법 | 한국장학재단 홈페이지(www.kosaf.go.kr)에 접속하여 신청, 승인 후 '학자금 대출 실행'을 반드시 눌러야 대출이 완료됨
· 학자금대출(취업 후 상환/일반) 신청: 2024.1월~3월 예정

세부내역 | www.kosaf.go.kr 참고

인재의 휴식과 이야기가 가득

문의처 비호생활관 행정실 053-850-5262-3
 행복기숙사 행정실 053-850-6893
 홈페이지 dorm.daegu.ac.kr (대구대학교 비호생활관)
 바로가기



행복한 소통과 감성의 기숙사

기숙사 수용인원 및 시설현황



성별	호관명	인실	수용인원(명)	이용료(원)
남	입지1호관	2인실	272	666,540
	입지2호관	2인실	284	726,570
	입지3호관	2인실	262	666,540
	입지5호관	2인실	262	666,540
	향토생활관	2인실	354	813,510
	행복기숙사	2인실	274	880,000
	계		1,708	
여	신애1호관	2인실	276	666,540
	신애2호관	2인실	274	666,540
	신애3호관	2인실	268	666,540
	신애5호관	2인실	448	813,510
	신애7호관	2인실	114	813,510
		투룸형	48	1,129,180
	향토생활관	2인실	348	813,510
	행복기숙사	2인실	334	880,000
	계		2,110	
남/여	인재양성관	1인실(일반 사생)	42	999,810
		2인실(고시준비반)	40	-
	국제1관 (외국인 학생)	1인실	28	-
		2인실	188	-
	게스트룸	2인실	8	-
	계		306	
합 계			4,124	
후생관		헬스장 외 편의시설 1개동		

※ 2024학년도 기숙사 이용료는 변경될 수 있습니다.

※ 기숙사 이용료는 한학기 이용료입니다.

신청절차

합격자 발표 후 일정 기간 중
인터넷을 통한 신청

비호생활관 홈페이지
(<http://dorm.daegu.ac.kr>)
별도 공지

비호생활관의
차별화RC
교육프로그램
Residential College

비호생활관에 거주하는 학생들의
학습과 생활을 결합한
통합형 교육프로그램 실시

프로그램 내용 : 외국어교육, 스포츠
& 건강 활동, 각종 문화 활동,
유명강사 강연 및 특강

향토생활관 입사생 별도선발

- 우리대학과 향토생활관 건립 협약을 체결한 지자체(23개)에서 선발한 학생
- 선발방법: 각 지자체별 선발기준에 따라 선발함(매년 1월 중 지자체 홈페이지에 별도 공지함)
- 선발인원: 총560명(신입생 선발비율은 지자체별로 다름)

관련 지자체	경산	경주	고령	구미	군위	김천	달성	문경	봉화	상주	성주	안동	영덕	영양	영천	예천	울릉	울진	와성	청도	청송	철곡	포항	영주	계(명)
선발 인원	30	30	20	30	30	30	30	20	20	20	30	30	10	10	30	10	10	20	20	30	10	30	30	30	560

직간접적 지원과 협력

꿈의 확장을 돕는 인재양성원

문의처 인재양성원 행정실

(053-850-5286)

홈페이지 gosi.daegu.ac.kr

바로가기



운영내용

선발기준

- ① 시험전형: 서류전형
- ② 추천전형: 서류전형, 면접

**원내 분기별
자체 평가 실시**

- 부족한 부분 점검 및 시험을 미리 경험



**각 반별
스터디 모임 실시**

- 같은 분야 지원 동료들과 지식 공유

**교육학습비
바우처 지급**

- 학습 관련 교재 및 동영상 강의의 지원

**각 반별 지도교수
배정 및 면담**

**학습 및 생활
지원**

- 첨단강의실, 스터디룸, 독서실, 체력단련실 등

**장려금
지급**

- 주요시험 및 최종시험 합격시 장려금 지급

운영반 현황

특별양성반 I

- 법학전문대학원
- 5급 공개채용시험
- 공인회계사
- 변리사

특별양성반 II

- 감정평가사
- 공인노무사
- 법무사
- 세무사
- 손해사정사

특별양성반 III

- 공기업
- 은행
- 언론사

특별양성반 IV

- 기타

공무원양성반

- 7/9급 공무원
- 소방/경찰공무원

교원양성반

- 교원양성 (임용고사)

꿈의 실현을 위한 지지와 응원

장애학생 지원 안내
장애학생지원센터
053-850-5202-8
disable.daegu.ac.kr

장애학생지원센터

주요성과



[교육부] 장애대학생 원격수업
수강지원사업 거점대학 선정(2021~)

장애학생 최적의 통합교육
인프라 구축

국내 유일 장애학 기반 장애학생
교육지원체계 구축

장애학생의 사회진출을 위한
전문화된 진로·취업 지원체계 구축

[교육부] 장애대학생 교육복지지원
실태평가 최우수 7회

[교육부] 대구·경북 진로취업지원
거점대학 선정(2019~2024)

[교육부] 장애대학생 교육활동지원
사업(2005~현재)

[교육부] 장애학생 지원 거점대학
(통합지원유형) 선정(2023~)

[교육부] 고교 장애학생 대상 대학생
활체형 지원 사업

학습 보조기기 현황

학습보조기기 명	비고	학습보조기기 명	비고
점자정보 단말기(한소네)	시각	탁상용 독서확대기	시각
휴대용 독서확대기	시각	이동형 독서확대기	시각
센스리더	시각	OCR 프로그램	시각
안테크라 마우스 플러스	지체	안구 마우스	지체
친플러스 마우스	지체	시문자통역기기(소보로)	청각
시문자통역기기(메시지스톤 에듀)	청각	시문자통역기기(메시지스톤 에듀 플러스)	청각
자바포스(속기기)	청각	터치스크린 모니터	공통
학습용 노트북	공통	웹캠	공통
키보드 마우스 통합기기	공통	특수키보드	지체

입학적응

신입 장애학생 오리엔테이션 별도 실시	시각장애학생 보행 훈련 실시	신입생 예비대학 교육지원인력(전문·수어 통역 및 속기, 재학생)배정 및 지원
-------------------------	--------------------	---

수강 신청

수강 신청 시 장애학생 우선 신청(신입생은 별도 적용)

생활

기숙사 입사 신청 시 장애학생 우선 선발	장애학생의 룸메이트 교육지원인력(구, 도우미) 지원 가능 (※ 룸메이트 희망자의 지원상황에 따라 변경될 수 있음)
------------------------	--

학습

장애학생 맞춤 자유선택 교양교과목 운영 (장애학생을 위한 필라테스, 파크골프, 미국수화1·2, 휠체어테니스 등)	수업에 필요한 1:1 학습 교육지원인력 (구, 도우미) 지원	전문 학습지원사 지원(수어통역사, 교육속기사, 점역교정사)
수업 노트 필기, 과제 보조 등 맞춤형 지원	점자, 확대 등 대체자료 제작 지원 (시각장애)	시험 대독 및 대필 등 시험 편의 지원

장학금

학업장려 장학금 • 장애의 정도가 심한 장애인 • 학기당 50만원 (장애학생으로 등록한 자에 한함)	+	우수장애 학생 장학금 • 우수장애학생 장학금 장학요건에 해당하는 자 (A~C등급으로 나누어 지급)
---	---	--

취업·진로

취업·창업 등 역량강화 캠프 실시	+	자격증 및 장애학생 역량강화 프로그램 운영 (컴퓨터활용능력, 토익, 수어통역사, 농통역사, 점역·교정사 등)
-----------------------	---	---

또 하나의 기회와 사회 기여

학생군사교육단 안내
학생군사교육단
053-850-5781~2
<https://rotc145.daegu.ac.kr>

50년 전통의 리더십-학군단

지원자격

임관일
(대학졸업일자) 기준
만20~27세의 남·여학생
※ 제대군인(군필자) 응시연령 상한 연장

대학 1·2학년 재학생으로 3학년 진학과 졸업학점 취득이 가능한 자

지원당시 휴학생이라도 입단시 3학년으로 복학이 가능한 자

정시 지원자 (2학년)는 대학 1학년 성적 신청학점의 80% 이상 취득, 전체평점이 C학점 이상인 자

평가일정

지원서 접수	필기고사	1차 합격발표	면접평가	신체검사	신원조사	최종 합격 발표
3월초~4월초	4월중	5월초	5월말~6월중	5월초~7월초	5월초~6월중	7월중

※ 평가일정은 변동가능하며, 매년 2월말 대학홈페이지 - '학사공지' 세부 선발계획 공지
※ 1차합격자는 체력 인증서(6월중), 한국사 인증서(5월초~7월초) 제출

평가요소

구분	계	1차평가			2차(최종)평가				
		필기 고사	대학 성적	수능 또는 내신	면접 평가	체력 인증	한국사 인증	신체 검사	신원 조사
정시선발 (2학년)	1,000점	220점	100점	250점	220점	100점	30점	합, 불	합, 불
사전선발 (1학년)	900점	220점	-	250점	220점	100점	30점	합, 불	합, 불

※ 검정고시, 외국고교, 특성화고교 졸업 등으로 고교내신성적반영 제한인원 중 수능 정시전형 입학자가 아닌 경우 필기고사 점수를 환산하여 반영

학군사관 후보생 혜택

대학지원	군(軍)지원	임관 및 전역후 혜택
<ul style="list-style-type: none"> · 학군단 자치근무자 장학금 지급: 등록금의 25~50% · 여(女)후보생으로 선발시 장학금 지급: 등록금의 100% · 국내외군사탐방, 임영훈련 및 교내 교육, 행사 지원 등 	<ul style="list-style-type: none"> · 학군사관후보생 전원 단기복무 장려금(400만원~600만원)지급 · 임영훈련비, 품위유지비, 역량강화 활동지원비 지급 · 우수후보생중 ROTC장학재단에서 장학금 지급 등 · 사관후보생 신분으로 군 복지시설 이용 가능 	<ul style="list-style-type: none"> · 장교과정중 최단기간 복무(28개월) · 임관시 연봉 약2,400만원, 전역시 연봉 약3,500만원 · 장기복무자로 선발시 국내외 대학원 국비 취학가능 · 전역시 다양한 취업지원 및 여건 보장

제145학생 군사교육단 소개?



대구대학교 학군단은 1973년 설치인가, 1980년 창설되어 총 47기(14기~60기) 1900여 명의 우수한 장교를 배출하였습니다.

육군 장군 배출



장교임관 대통령상



우수 학군단



더가깝게,빠르게DU로가는

통학버스 이용안내
학생문화팀
053-850-5214

다양하고 편리한 통학교통

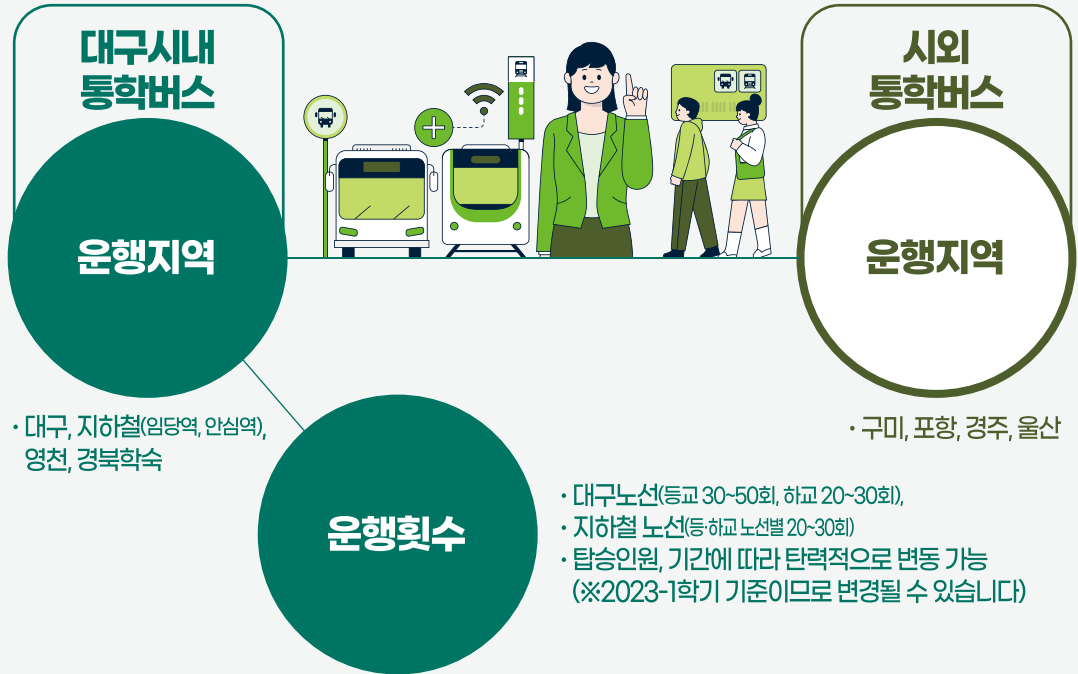

통학버스 노선

지역	노선	구분	노선수	비고
시내	대구 전지역	등교	30개 노선	
		하교	18개 노선	
	안심 (지하철 1호선)	등교	6개 노선	
		하교	7개 노선	
	임당 (지하철 2호선)	등교	13개 노선	
		하교	12개 노선	
시외	구미	등교	3개 노선	
		하교	3개 노선	
	포항	등교	2개 노선	
		하교	2개 노선	
	경주	등교	1개 노선	영천과 통합운행
		하교	1개 노선	
	울산	등교	1개 노선	
		하교	1개 노선	
경산캠퍼스	경북학숙	등교	2개 노선	
합계			107	

지하철

2024년 대구도시철도 1호선 하양역 개통!

하양-대구대역 연장! (국가철도망 구축계획안 포함)

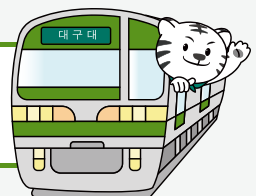

CAMPUS MAP

DAEGU UNIVERSITY CAMPUS MAP

대구대학교 경산캠퍼스

캠퍼스 면적(전국 TOP3)

234만㎡

(삼성라이온즈파크 야구장 52개 규모)

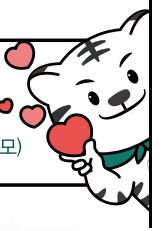

건물 번호순

W1-1 과학생명융합대학1호관
W1-2 과학생명융합대학2호관
W1-3 과학생명융합대학3호관
W1-4 조형예술대학5호관
W1-5 중앙기지원
W1-6 창업보육센터1호관/대구사이버대학교
W1-7 사범대학1호관
W1-8 사범대학2호관
W1-9 문천관
W1-10 수상레저스포츠센터

W2-1 자유열람관
W2-2 청파도서관
W2-3 평생교육관
W2-4 웅지관
W2-5 진로취업관
W2-7 조형예술대학1호관
W2-8 조형예술대학2호관
W2-9 조형예술대학3호관
W2-10 제145학생군사교육단

W3-1 점자도서관
W3-2 장애학생지원센터
W3-3 법·행정대학
W3-4 사회과학대학2호관
W3-5 사회과학대학1호관
W3-6 종합강의동
W3-7 종합연구동
W3-8 기독교교육관(영광교회유치원)
W3-9 기술창업HUB센터

E1-1 인문대학1호관
E1-2 인문대학2호관
E1-3 교수학습지원관
E1-4 청파도서관 24시간열람관
E1-5 인문대학교수연구동
E1-6 체육관
E1-7 산학협력단
E1-8 검도관
E1-9 복지관(동편)
E1-10 행복기숙사

E2-1 경영대학
E2-2 경영대학교수연구동
E2-3 재활과학대학2호관
E2-4 재활과학대학1호관

E3-1 공과대학2호관
E3-2 정보통신대학1호관
E3-3 정보통신대학2호관
E3-4 공과대학본부동
E3-5 공과대학1호관
E3-6 공과대학3호관
E3-7 공과대학6호관
E3-8 과학생명융합대학부속농장
E3-9 과학생명융합대학6호관
E3-10 과학생명융합대학5호관
E3-11 창업보육센터2호관
E3-12 듀얼공동훈련센터

건물 가나다순

검도관
경영대학
경영대학교수연구동
공과대학1호관
공과대학2호관
공과대학3호관
공과대학본부동
과학생명융합대학1호관
과학생명융합대학2호관
과학생명융합대학3호관
과학생명융합대학5호관
과학생명융합대학6호관
과학생명융합대학부속농장
교수학습지원관
기독교교육관(영광교회유치원)
기술창업HUB센터
듀얼공동훈련센터
문천관
법·행정대학
복지관(동편)
사범대학1호관
사범대학2호관
사회과학대학1호관
사회과학대학2호관
산학협력단
수상레저스포츠센터

E1-8 웅지관
E2-1 인문대학1호관
E2-2 인문대학2호관
E3-5 인문대학교수연구동
E3-1 자유열람관
E3-6 장애학생지원센터
E3-7 재활과학대학1호관
E3-4 재활과학대학2호관
W1-1 점자도서관
W1-2 정보통신대학1호관
W1-3 정보통신대학2호관
E3-10 제145학생군사교육단
E3-9 조형예술대학1호관
E3-8 조형예술대학2호관
E1-3 조형예술대학3호관
W3-8 조형예술대학5호관
W3-9 종합강의동
E3-12 종합연구동
W1-9 중앙기지원
W3-3 진로취업관
E1-9 창업보육센터1호관
W1-7 창업보육센터2호관
W1-8 청파도서관
W3-5 청파도서관 24시간열람관
W3-4 체육관
E1-7 평생교육관
W1-10 행복기숙사

W2-4
E1-1
E1-2
E1-5
W2-1
W3-2
E2-4
E2-3
W3-1
E3-2
E3-3
W2-10
W2-7
W2-8
W2-9
W1-4
W3-6
W3-7
W1-5
W2-5
W1-6
E3-11
W2-2
E1-4
E1-6
W2-3
E1-10

장애인 편의시설 설치 건물

엘리베이터(ELEVATOR)+경사로(SLOPE)

경사로(SLOPE)

